Diario Carioca

Director: J. E. DE MACEDO SOARES

Anno II — Numero 154 | RIO DE JANEIRO, SEXTA-FEIRA, 11 DE JANEIRO DE 1929 | Numero avulso 200 reis

Os orçamentos nesta Republica são assim equilibrados: com a reducção da despesa no papel e com seu augmento, depois, de facto, por meio de creditos extra-orçamentarios...

O governo, no intuito de equilibrar os orçamentos o anno passado, andou cortando a torto e a direito aqui e ali por simples palpite.

O orçamento foi votado mais ou menos equilibrado e por isso o presidente da Republica recebeu telegrammas de felicitações de seus bajuladores. Mas o regimen do cambio baixo é incompativel com o do equilibrio orçamentario. E, ainda agora, o presidente da Republica acaba de sanccionar a resolução legislativa que autoriza a abertura dos creditos especiaes de .... 410:000$000, ouro e 18.323:145$416, papel, para fazer face a despesas feitas em 1928.

O orçamento votado foi o de 1928 e para fazer face a despesas por conta desse orçamento é que vão ser abertos os creditos acima.

Outros creditos já foram anteriormente abertos, de modo que os córtes orçamentarios já foram excedidos pelos creditos extra orçamentarios.

No final das contas, o governo nomeará uma commissão para dizer ao paiz que o saldo de 1928 foi superior muitas vezes ao de 1927, aquelle que foi queimado e pelo qual respondeu com a sua demissão do cargo de Contador Geral da Republica o sr. Francisco D'Auria.

E é assim que se equilibram orçamentos neste paiz, diminuindo-se a despesa orçamentaria e augmentando os gastos por creditos extra orçamentarios.

Mal sabe o governo, porém, que com esses artificios elle não mais faz que se parecer com as velhas cocottes que só á força de pintura disfarçam sua velhice, sem conseguir, entretanto, arredar os effeitos della decorrentes.

O GENERAL MALAN, DE ACCORDO COM O MINISTRO DA GUERRA E EM BENEFICIO DA NOSSA RAÇA, VAE TRANSFORMAR O EXERCITO NUMA LEGIÃO DE ATHLETAS...

O sr. general Malan d'Angrogne, sempre que fala do sr. general Nestor, é para demonstrar que o titular da pasta da Guerra, longe de ser o que muita gente suppõe, é um homem de grande capacidade de trabalho, que

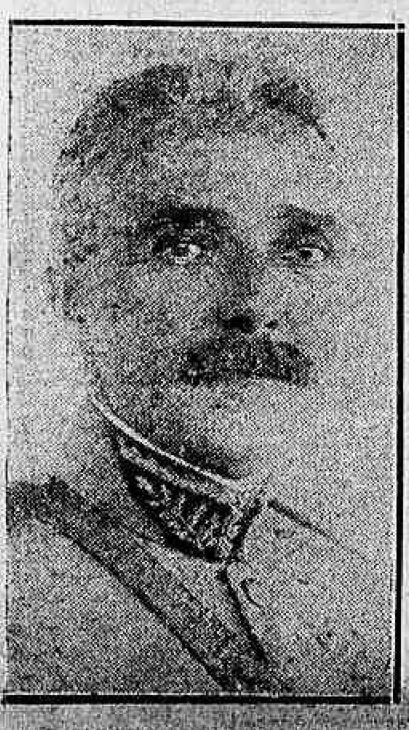

O ministro da Guerra

vae administrando o Exercito semanas e semanas a fio, sem ao menos "pregar ôlho", para um somno reparador das energias que dispende, além da citação que faz das "realizações" que estão sendo elaboradas.

Ainda hontem, a interposta pessôa do illustre sub-chefe do Estado Maior do Exercito disse-nos o seguinte:

— Saberão vocês quantas horas o Nestor trabalha por dia? Quinze e dezoito horas. Quando digo trabalha, quero dizer o tempo que elle dedica á "ruminação" dos assumptos da sua secretaria. Vá annotando. Quando elle "rumina" quinze horas o que só faz excepcionalmente, nos dias de despacho, com o sr. presidente, pois o commum são as dezoitos horas de "ruminação", elle emprega o resto das horas do dia da seguinte fórma: uma hora para tratar das gallinhas; uma hora para tratar do pomar e da horta; duas horas em viagem de ida ao Gabinete e volta do Realengo; (quando o automovel, onde viaja enguiça ou arrebenta os pneumaticos, o ministro sacrifica as horas das refeições); duas horas para as refeições e digestão, e duas horas para dormir. Nos dias de "ruminação" de 15 horas, o tempo destinado "á pestana" é preterido pelo tempo em que despacha com o sr. presidente da Republica. Nos dias que "rumina" dezoito horas, saem do programma as duas horas da "pestana".

— Mas assim, o sr. ministro desta ou daquella fórma nunca dorme?

— Só nos dias feriados e domingos é que dorme e quando não vem ao Ministerio. Nestes dias elle se dedica ainda em dar banho na criação e tomar tambem banho. Nestes dias, elle tambem faz a barba e muda a roupa de serviço. O cabello elle só corta de dois em dois mezes, no proprio gabinete, continuando porem a esse tempo entregue ás "ruminações".

— E' realmente phantastico o que faz o sr. ministro. E quanto a "realizações?" O sr. general terá alguma, para illustrar o nosso noticiario?

— Tenho uma da "pontinha". Pasmem!! Foi elle proprio Nestor que me revelou o que está fazendo. São palavras delle: "Constitue meu sonho grandioso, dotar o Brasil, não mais de soldados, mais sim de homens, fórtes e sadios, tornando obrigatoria a cultura physica." Vae acabar com o Exercito com toda a certeza. "Salvar o paiz, salvando a raça. O Exercito será apenas o nucleo que em caso necessario terá á mão a massa humana treinada e resistente." O Exercito ficou exclusivamente com os depositos — diz-nos o general Malan — de armamentos e munição. Isto é que é o "nucleo". No momento da "encrenca" "a massa humana e resistente" virá buscar as armas para surrar os "bestas" que se metterem com o Brasil. "Isso no caso absurdo de uma guerra. Mas para o tempo de paz, para o tempo de sempre, ficar-se-á com uma população sadia e admiravel." Tem mais. Saberão vocês como o Nestor vae realizar esse milagre? O Nestor confiou-me o seu segredo "Desde já, disse-me elle, na Escola de Sargentos estou formando o primeiro nucleo de professores de cultura physica obedecendo ao methodo de Herbert." O Nestor me disse que já mandou um professor para o dr. Washington. Vocês mesmo já publicaram instantaneos do presidente, fazendo "coisas". Já é uma consequencia da "realização" delle. Os alumnos sadios desse primeiro nucleo, os athletas de amanhã, irão leccionar nas regiões militares. Os productos desses centros de cultura physica das Regiões serão depois distribuidos pelos Estados". Não vão pensar que o producto seja proveniente de casacs. São os discipulos transformados em athletas, que serão depois estes. "E assim em cada Estado, cada municipio, cada cidade, cada escola, cada casa, rancho, terá em pouco tempo, o seu centro de educação physica, com os seus professores habilitados. E' todos os brasileiros, os homens até a edade da incorporação nas classes armadas, e as meninas nas escolas primarias e secundarias terão o ensino obrigatorio da cultura physica. Isso redundará em belleza e força para a raça. Será uma obra de Estado Maior (?) uma obra de quem tem a responsabilidade da defesa da patria. Mas tambem uma obra de sociologo e de pacifista. "Isto dito assim pelo Nestor, que será uma obra de Estado Maior, de defesa da Patria, de sociologo e de pacifista é mesmo de obrigar o Tasso a pedir reforma. Ao Tasso como chefe do Estado Maior, nunca occorreu essa maravilhosa "realização" do Nestor...

— Que tal? Vamos, critiquem agora o ministro, se são capazes.

—Não é possivel sr. general Malan... O sr. ministro entallou-nos... fulminou-nos...

— Realmente não ha critica que attinja o que está fazendo o meu eminente amigo general Nestor. Só elle seria capaz mesmo de nos convencer que o Brasil não mais precisa de soldados, mas de athletas, que transformem o paiz anemico de hoje..., amanhã em uma nação do braço-fórte...

Multados por terem feito o córte antes do tempo

CURITYBA, 10 (A. B.) — O governo multou diversas firmas hervateiras devido a terem effectuado o corte da herva mate fóra do tempo.

O producto desses cortes foi apprehendido e queimado.

O GOVERNO SO' PROTEGE VIUVAS... EDOSAS

Os marmanjos com elle não levam nenhuma vantagem

O governo, isto é, o sr. presidente da Republica acaba de vetar uma resolução legislativa, que assegurava aos 4 serventes da Secretaria de Estado do Ministerio da Guerra, o direito á gratificação estabelecida pelo decreto n. 4.555, de 10 de agosto de 1922 (tabella Lyra), e autorizava a abertura do credito de 40:650$000, necessarios ao pagamento da gratificação, a partir de 1922, incorporando-a aos vencimentos desses funccionarios.

Com despreso manifesto pelo Congresso, o presidente da Republica vetando a resolução legislativa, diz:

"O seu objectivo é o augmento de vencimentos a determinada classe de funccionarios, que, embora modesta em numero e na escala da publica administração, não deve ser tratada e, resolvida distincta e isoladamente, sem attenção ás demais e, sobretudo, aos recursos financeiros do paiz, como sabiamente acaba de resolver o Congresso.

Tal objectivo foi attendido pela resolução legislativa já convertida em a lei n. 5.622, de 28 de dezembro de 1928, que dispõe sobre o augmento de vencimentos dos funccionarios civis federaes, entre os quaes se encontram os serventes mencionados.

Augmentar agora parcialmente os vencimentos dos quatro serventes da Secretaria de Estado da Guerra seria quebrar o justo, equitativo e opportuno criterio adoptado pelo Congresso Nacional na lei n. 5.622, que, em primeiro deste mez, acaba de entrar em vigor.

Por este fundamento, deixo de sanccionar a presente resolução, esperando que o Congresso Nacional, em sua elevada sabedoria, resolva como lhe parecer acertado, e, de accordo com o art. 37, paragrapho 1º, da Constituição, a devolvo á Camara que a iniciou."

Se se tratasse de viuvas proprietarias, que vivem de seus rendimentos prediaes, embora arrancando couro e cabello de toda a população, o criterio do presidente da Republica seria outro, determinando até que o projecto de lei corresse no Congresso, como fez com o que revogou a lei do inquilinato.

O governo do sr. Washington é isto: não é para os marmanjos; é só para aquellas respeitabilissimas matronas.

Mauricio e a Caravana

PORTO ALEGRE, 10 (A. B.) — A noticia de que o sr. Mauricio de Lacerda não fará provavelmente parte da Caravana Democratica organizada pelo deputado Baptista Luzardo, que virá brevemente a Porto Alegre, causou surpresa nos circulos politicos, notadamente entre os libertadores, sendo objecto de commentarios.

— Com que então, você pescando calmo, em mangas de camisa ! Tranquillamente gozando as caricias d'esta brisa !...

— Julinho, esta vida é boa ! Como é bom não vêr ninguem ! Passar os dias á tôa, grelando os peixes que vêm...

Só mesmo a mim recebias sem pôr nenhum empecilho ! Vamos gozar estes dias e viver de pae p'ra filho...

Na pescaria da "herança", tú, como os outros, te curvas, pois aprende a entrar na dansa pescando nas aguas turvas...

Benito Mussolini profetiza...

MILÃO, 10 (A. B.) — O jornal "Corriere de la Sera", que se publica nesta cidade, reproduz a entrevista concedida, pelo presidente Mussolini a um periodista norte-americano, em que persiste em affirmar a necessidade de uma revisão dos tratados de paz vigentes, particularmente em favor da Hungria.

O chefe do governo fascista calcula que em 1935 se produzirão acontecimentos que farão necessaria uma modificação do presente estado de coisas.

SERÃO NO OUTOMNO AS PROVAS DO SEGUNDO CONCURSO M. EM PORTUGAL

LISBOA, 10 — (Havas) — Estão marcadas para o proximo outomno as provas do segundo concurso militar em que tomarão parte delegações de todas as unidades navaes e dos corpos da capital e das provincias.

O grande concurso terá o patrocinio dos Ministerios da Guerra e da Marinha.

DEIXOU DE SER MINISTRO PARA TORNAR-SE EMBAIXADOR

SOFIA, 10 — (Havas) — O general Volkoff pediu demissão de ministro da Guerra, afim de seguir para Roma a assumir o cargo, para que fôra ha pouco nomeado, de ministro da Bulgaria junto do Quirinal.

FOI MORTO EM UM CONFLICTO O SUB-SECRETARIO DA AGRICULTURA DO MEXICO

MEXICO, 10 — (Havas) — Telegramma de Atotemilco El Alto annuncia que acaba de occorrer ali um terrivel conflicto provocado por dissensões politicas no decurso do qual tinham sido mortos o sub-secretario da Agricultura, sr. Parras e dois dos seus partidarios. Faltam pormenores do facto que ainda não teve confirmação.

LUIZ GALHARDO FO'RA DE PERIGO

LISBOA, 10 — (Havas) — E' considerado fóra de perigo o autor theatral Luiz Galhardo que tem estado gravemente doente.

NOVO CONSUL DO JAPÃO EM S. PAULO

SANTOS, 10 (A. B.) — Pelo "American Legion", deverá chegar no proximo sabbado a esta cidade o sr. S. Nagakashima, novo consul geral do Japão neste Estado.

A "Revista do Supremo Tribunal Federal" ainda pesa aos cofres publicos

O presidente da Republica sanccionou a resolução legislativa que autoriza a abertura do credito de 7.570:201$109, para saldar os compromissos contrahidos pela Sociedade Anonyma "Revista do Supremo Tribunal".

Os credores contemplados neste credito, são os seguintes:

Winckler Fallart & Cia.	408:252$400
S. A. Casa Arens	808:330$260
David Accarino	26:600$000
Oscar Flues & Cia.	1.370:009$540
Companhia Mercenaria Auler	280:016$000
Companhia Brasileira de Electricidade Siemens Schuckert	4.932:560$400
Carlos Oswaldo e Eugenio Latour	23:200$000
Carlos Laubisch & Hirth	106:000$000
E. Caubit & Cia.	1:223$500

Assim, já se vão mais quase oito mil contos para pagamento de compromissos da "Revista", o maior "escandalo do mundo", segundo o sr. Mangabeira e pelo qual ninguem foi punido até hoje.

Se se tratasse de um pobre ladrão de gallinha, este, a esta hora, estaria nas garras do chefe de Policia.

Ha febre amarella em Manáos?

MANÁOS, 7 (A. B.) — O vapor "Victoria", chegado, hontem, á tarde a este porto, foi interditado por trazer enfermo um passageiro, que se suspeita atacado de febre amarella. Esse passageiro, de nacionalidade japoneza, foi recolhido ao Hospital de Isolamento, onde se acha submettido á vigilancia medica. O "Victoria", que se acha interdicto no ancoradouro, trouxe diversos passageiros que ficaram sob vigilancia das autoridades sanitarias.

JULIO DANTAS PRESIDENTE DA ACADEMIA DE SCIENCIAS DE LISBOA

LISBOA, 10 — —(Havas) — A Academia de Sciencias, consagrou a reunião de hoje, á posse do novo presidente, o escriptor Julio Dantas.

Numa das proximas reuniões, a Academia designará o successor do conselheiro Julio de Vilhena, ha pouco fallecido.

TERRENO PARA O NOVO PALACIO PRESIDENCIAL DE CURITYBA

CURITYBA, 10 (A. B.) — O Governo do Estado adquiriu pela importancia de quatrocentos contos de réis o terreno situado á praça Santos Andrade, esquina da Rua 15 de Novembro, afim de fazer ali construir o futuro Palacio da Presidencia.

PREPARANDO O PRIMEIRO CONGRESSO DOS EX-COMBATENTES PORTUGUEZES

LISBOA, 10 — (Havas) — A commissão incumbida de organizar o primeiro Congresso da Liga dos ex-Combatentes, esteve hoje reunida e discutiu, em linhas geraes, o plano dos trabalhos do congresso.

POR CAUSA DA HISTORIA DE UNS CAIXÕES DE MATERIAL TELEPHONICO A POLICIA PERNAMBUCANA PERSEGUE O DIRECTOR DO "JORNAL DO RECIFE"

RECIFE, 10 — (Diario Carioca) — O director do "Jornal de Recife" continua perseguido pelo governo do Estado. Além do processo por supposto crime de imprensa que lhe foi movido o sr. Luiz Faria é, agora, chamado á

Sr. Luiz Faria

policia para depôr no inquerito por ter o seu jornal noticiado o desapparecimento, em 1911, de um caixão de material telephonico.

Esse inquerito visa deter o director do referido jornal, que foi, á noite, duas vezes procurado em sua residencia.

A opinião publica mostra-se interessada em favor do "Jornal do Recife", sendo geraes os commentarios verberando a attitude do governo.

O sr. Luiz Faria é director do "Jornal do Recife", ha cerca de 30 annos. Sob sua direcção, o antigo matutino exerceu sempre uma forte actuação na imprensa do nordéste, sendo memoraveis algumas das suas campanhas opposicionistas. Contando, hoje, mais de 80 annos de edade, o sr. Luiz Faria permanece em plena actividade, á frente da sua folha, e é nesse posto que o attinge, agora, um processo de lei de imprensa, movido pelo governo.

O telegramma acima allude ao desapparecimneto de um caixão de material telephonico, em 1911. Um commentario a respeito do caso, publicado pelo "Jornal do Recife", deu logar a um inquerito, em que foi intimado a depôr o sr. Luiz Faria.

Segundo informacções colhidas aqui, podemos esclarecer o episodio a que se refere o despacho do nosso velho confrade.

Em 1911, no inicio do movimento popular que derrubou a situação chefiada pelo sr. Rosa e Silva, o governo do Estado fez installar communicações telephonicas directas entre o palacio e os quarteis da Força Publica, a residencia do commandante desta, etc.

Pouco depois, a Companhia Telephonica, de que era então arrendatario o sr. Luiz de Faria, teve ordem de retirar aquellas installacções e mandar para palacio o material. Assim se fez, mas quando o sr. Dantas Barreto se empossou no governo, não foi encontrado o caixão do material.

E' naturalmente em torno desse facto, ou dos commentarios feitos agora a respeito, que se instaurou inquerito, ou processo de outra natureza, por iniciativa do governo.

Demittiu-se o ministro do Commercio de Portugal

LISBOA, 10 (Havas) — O engenheiro Aguiar Bragança, ministro do Commercio, acaba de pedir demissão. O presidente do Conselho, coronel José Vicente de Freitas substituirá interinamente o sr. Aguiar Bragança.

COMO AS COISAS ANDAM PELA ALFANDEGA

Que bellos administradores escolheu o ministro Astral !

A Alfandega está em reboliço.

Dois escandalos fresquissimos, num dos quaes está envolvido o sr. Joaquim Motta, celebre fiel do armazem 18.

Os leitores devem se lembrar de que, tendo a anterior administração da Alfandega mandado processar o sr. Motta, pela substituição do conteudo de mercadorias de grande valor e taxas por outras de valor infimo, esse fiel levou ao ministro da Fazenda, uma denuncia que determinou uma devassa na Alfandega com o afastamento escandaloso dos respectivos inspector e seu ajudante, por ordem do "Astral" do sr. Oliveira Botelho.

Esse processo ainda anda pelos ares á espera que um espirito bem ajuizado o conduza á antiga Escola de Bellas Artes. Pois, bem, no armazem do sr. Motta, foram apprehendidos pelo conferente sr. Fernandes da Silva, dois fardos de sedas, um dos quaes já se achava na rua. O interessante no caso, é que Motta quando viu apprehendido o primeiro fardo, correu ao fundo do armazem e voltou dizendo ao mesmo conferente: aqui está outro que eu apprehendi. O conferente naturalmente, não concordou com isso e fez elle mesmo a apprehensão, porque o fiel não podia desconhecer a existencia dos volumes que estão em seu armazem, porque, elles não podem entrar para ali sem serem escripturados na porta de entrada, numerados, marcados, pesados e marcado o peso no envoltorio.

Não faltava mais nada o fiel Motta, alardeando protecção ministerial, querer fazer-se passar por apprehensor de fardos, que, segundo informação, foram feitos no seu armazem, do conteudo da caixa, vinda pelo "Andes", no dia 4 — e ali devorada.

O mais interessante é o empenho dos actuaes responsaveis pela administração da Alfandega em occultar estes factos e punir diversos funccionarios, menos o fiel infiel.

O segundo caso attinge os extremos da audacia. O despachante preparou o seu despacho com tapetes á taxa de 2$000 — o kilo. No momento da conferencia, disse ao conferente sr. Pourchet, que se havia enganado, pois os mesmos tapetes eram da taxa de 4$000, para o que já havia formulado a nota de differença de 2$000 por kilo. Pensava, assim, evitar a conferencia minuciosa. Mas o sr. Pourchet é conferente curioso... Em vez de verificar somente as primeiras camadas de tapetes que de facto eram de 4$000, foi ao fundo da caixa e lá se achava a moamba — seda pura e da boa!

O conferente, sr. Pourchet, lacrou as caixas, que são muitas e representou á Inspectoria. Como as coisas andam pela Alfandega!

Que bellos administradores escolheu o nosso Astral ministro da Fazenda...

Assanhado o caiadismo

MARANHÃO, 10 (A. B.) — Informações recebidas da fronteira maranhense annunciam que a policia de Goyaz está movendo perseguições nos municipios limitrophes aos adversarios da situação politica do Estado, os quaes na sua maioria vêm refugiar-se no territorio do Maranhão, solicitando garantias de vida.

BOA COLHEITA ...

CURITYBA, 10 (A. B.) — A policia curitybana effectuou a prisão de cinco vigaristas e batedores de carteiras, vindos do Rio de Janeiro e São Paulo, que aqui haviam desembarcado ha dias.

INQUERITO POLICIAL NO CEARA'

FORTALEZA, 10 (A. B.) — A Chefatura de Policia designou em commissão o sr Perboyre da Silva para instaurar na cidade de Granja um inquerito sobre a recente tentativa de assassinato do coronel Napoleão Soares, chefe democrata daquelle municipio.

O GOVERNO PARAGUAYO ORDENA A DESMOBILIZAÇÃO DE SUAS FORÇAS DE RESERVA

ASSUMPÇÃO, 10 (Havas) — O presidente Guggiari acaba de assignar o decreto que determina a imediata desmobilização das forças da reserva chamadas á primeira linha, por motivo do conflicto com a Bolivia.

WASHINGTON, 10 (Havas) — Annuncia-se de fonte autorizada que o ministro do Paraguay nesta capital, sr. Eusebio Ayala, acaba de communicar ao governo de Assumpção que o estado precario de sua saude não lhe permitte aceitar o convite para representar o Paraguay na Commissão da Conferencia Pan-Americana encarregada do julgamento do conflicto do Chaco.

UNIÃO INTERNACIONAL DE SOCCORRO A'S POPULAÇÕES ATTINGIDAS POR CALAMIDADES CONTA COM A ADHESÃO DA INGLATERRA E DA NOVA ZELANDIA

GENEBRA, 10 — (Havas) — Os governos da Inglaterra e da Nova Zelandia, communicaram á secretaria da Sociedade das Nações a sua adhesão á convenção que estabelece a União Internacional de soccorrorros ás populações attingidas por calamidades.

A consequencia desastrosa e anarchica da tal lei de fusão de conductores e fieis da Estrada de Ferro Central do Brasil

Quando na Camara foi apresentado um projecto fundindo em uma só classe os fieis e conductores de trem, combatemos daqui tal idéa, publicando a justa reclamação então feita pela Associação Beneficente dos Praticantes da Estrada de Ferro Central do Brasil.

Somos amigos de todas as classes de trabalhadores da nossa principal ferrovia e, por isso mesmo, só podemos desejar a felicidade desses servidores do paiz, felicidade que não póde existir sem a harmonia entre elles.

Ora, o que queriam alguns "fieis de trem", antigos "bagageiros" (porque nessa pequena classe muitos foram desde logo de opinião ser absurda a pretensão) não tinha base alguma. Era um disparate confundir classe de funcções completamente differentes.

COMEÇA HOJE A DESORDEM NOS TRENS

O inconveniente dessa pretensão foi demonstrado pelos conductores e praticantes de conductores perante as duas Casas do Congresso. Graças á resistencia dessa classe e á acção diaria, constante da Associação Beneficente dos Praticantes da E. F. Central do Brasil, não passou o projecto primitivo. Foi todo emendado e de modo a que ficassem os conductores na sua funcção e os fieis nos carros de bagagens. Isso ficou claro no parecer do sr. José Bonifacio, como teremos occasião de demonstrar com maior vagar. Mas, apesar de todas essas resalvas da lei, o sr. Zander deu hontem ordem para que hoje os fieis, antigos "bagageiros", sirvam como recebedores de passagens nos trens (!) chefiando até trens de grande responsabilidade, sendo antigos conductores escalados para a funcção de bagageiros, isto é, de guardarem bagagens nos vagons proprios !

Os protestos vão surgir. E' um abuso e illegalidade. A administração da Estrada começa desrespeitando o proprio parecer do sr. José Bonifacio, que foi o relator do projecto definitivo da tal fusão.

Conductores hontem escalados como "bagageiros" para trabalhar hoje:

M 1 — P. Medeiros; S P 1 — Fernandes; N P 3 — Mello Junior; W P 1 — S. Henrique; R 1 — A. Figueira; M A 1 — Sardinha Junior; N 1 — F. Brito.

"Bagageiros" escalados para chefiar trens: S 1 — Côrte Real; M 17 — Viseu; S U 123 — Paschoal Panella; M A 1 — Estacio; Estação 3.50 — Wanderley; M P 1 — Lourenço; M V 1 — Nelson.

Que haverá, deante dessa ordem absurda ? E' difficil prever. No minimo pode o caso dar origem a alguns cascudos, pelo caminho...

Appellamos ainda para o sr. Zander. Póde ser que s. s. reflicta e revogue essa resolução disparatada.

A FALTA DAGUA, QUE CONTINUA A AFFLIGIR TERRIVELMENTE A POPULAÇÃO DE S. PAULO, TALVEZ SE PROLONGUE POR MUITO TEMPO

S. PAULO, 10 — (A. B.) — Continua a falta de agua nesta capital.

As chuvas que cairam hontem e ante-hontem, prejudicaram muito os serviços que estão sendo executados em Cotia.

Ainda assim proseguiram todas as obras.

As chuvas retardaram o transporte dos tubos de ferro que estavam sendo levados por 15 caminhões das obras do Rio Claro. Esses caminhões só á noite chegaram ao logar determinado, onde devem ser aproveitados para a construcção de uma linha de emergencia.

S. PAULO, 10 — (A. B.) — O bairro que mais vem soffrendo as consequencias da falta de agua é o da Lapa.

Nos primeiros dias da calamidade, os habitantes da Lapa tinham um recurso, a que avidamente recorreram: existia alli, em uma casa, um poço conservado aberto desde que fôra ligada áquelle bairro a rêde de abastecimento. O proprietario franqueou-o aos vizinhos, mas tal foi a affluencia que o poço tambem seccou.

S. PAULO, 10 — (A. B.) — Nada ha a accrescentar ás noticias enviadas sobre a falta dagua, que vem affligindo a população desta cidade ha mais de 10 dias.

Entretanto, o serviço de reparação das linhas adductoras continua sendo feito. Assim 26 caminhões da Repartição de Saneamento da capital estão em serviço para o transporte dos tubos de 90 centimetros de diametro, com que serão substituidos os syphões estragados naquella linha adductora.

Esse transporte faz-se com a maior prudencia, afim de que algum accidente motivado pelo chão escorregadio no local dos trabalhos não venha determinar novos transtornos, como a obstrucção dos vallos já preparados.

Cada um desses tubos de ferro pesa cerca de duas toneladas.

S. PAULO, 10 (A. B.) — Ainda hoje persiste a falta dagua em quasi todos os bairros da cidade.

Os trabalhos na adductora de Cotia, proseguem com toda a regularidade.

A Repartição de Aguas, tem, alli, a postos, numerosas turmas de engenheiros e operarios, e os serviços vão pela noite a dentro.

O titular da pasta da Viação e Obras Publicas tem inspeccionado, pessoalmente os trabalhos.

A distribuição de agua nos bairros mais attingidos pela falta continúa sendo feita com regularidade.

O volume geral distribuido ainda é superior áquelle com que a cidade póde contar durante o periodo agudo da estiagem de 1925.

Zagarra e Pinellos em Natal

NATAL, 10 — (A. B.) — Os aviadores Zegarra e Pinillos continuam nesta capital, não havendo até agora fixado a partida para o Norte.

Noticia-se, entretanto, que o "Belanca-Perú" partirá para o Maranhão logo que se recebam informações acerca das condições atmosphericas na zona da Guyanna.

Os dois "azes" peruanos mostram-se bastante satisfeitos com a recepção que lhes foi prestada pela população de Natal, bem como com as gentilezas de que têm sido objecto por parte das autoridades.

A sua partida depende, apenas, das noticias acerca das condições do tempo no Norte, condições que, segundo se deduz das informações até agora recebidas, não têm sido favoraveis ao proseguimento do "raid".

A DELEGAÇÃO DO ESPERIA QUE VEM BATER-SE COM O BOQUEIRÃO

SAO PAULO, 10 (A. B.) — Segue amanhã, para essa capital, onde vae competir com o C. R. Boqueirão do Passeio, a delegação de nadadores do Club Esperia. Compõem-na, entre outros, os seguintes elementos:

José Pironnet, Manoel F. Paciencia, Eugenio Bocl[illegible], Carlos Chizzi, Fernando Meroder, Mario de Lorenzo, Antonio di Napoli, Roque de Lorenzo, Alfredo Giachi, Alfredo Nardi e outros.

As provas a serem disputadas são: — 100, 200 e 400 metros nado livre; 200, braçada classica; 100, nado de costas e revesamento 4 x 100 metros; além de uma partida de polo aquatico.

O SR. DINO BUENO NA PRESIDENCIA DA COMMISÃO DIRECTORA DO P. R. P.

SAO PAULO, 10 (A. B.) — O senador Dino Bueno assumiu a presidencia da Commissão Directora do P. R. P., porque até o dia 15 do corrente o senador Padua Salles se acha impedido.

DE PARTIDA PARA A BOLIVIA O MINISTRO VACA CHAVEZ

SUA VISITA DE DESPEDIDAS AO "DIARIO CARIOCA"

Está de partida para o seu paiz o sr. Vaca Chavez, ministro da Bolivia no Brasil. Attende s. ex. ao chamado do seu governo.

Hontem, dispensou-nos o ministro Vaca Chavez a honra de sua visita pessoal de despedidas.

Durante o periodo em que desempenhou suas altas funcções junto ao nosso governo, creou o illustre diplomata, em torno de sua personalidade, uma athmosphera da mais viva e carinhosa sympathia. A sua intelligencia culta e agil, ao talento, ao tacto, á elegancia que sabe s. ex. imprimir ás actividades da "carriére", deve a amizade boliviano-brasileira grandes e inesqueciveis serviços.

Ainda recentemente foi concluido um tratado que solucionou com felicidade, os ultimos desentendimentos, sobre questões de fronteiras, entre os dois paizes amigos. O ministro Octavio Mangabeira, na sua resposta á nota do sr. Kellog, presidente da Conferencia Pan-AAmericada de Conciliação e Arbitragem, de Washington, a proposito do incidente do Chaco, teve occasião de, entre os fundamentos da recusa do Brasil a um logar na Commissão de Mediação, referir a importancia daquelle tratado, como indice de cordialidade e mutua boa vontade nas relações entre o Brasil e a Bolivia. E' realmente um accordo memoravel, esse em que, dirimindo um velho litigio em torno de enorme extensão de territorio, os governos de La Paz e do Rio de Janeiro chegaram facilmente a uma formula que conciliou definitivamente os interesses em conflicto.

Se, de uma parte, se deve esse feito diplomatico á intelligencia e á habilidade do chanceller Mangabeira, de outra, não devemos esquecer a contribuição, para esse feliz resultado, da actuação do ministro Vaca Chavez, a quem coube negociar o tratado em nome do seu paiz.

O episodio poz mais uma vez em relevo a personalidade do diplomata de raça, que é tambem um homem de letras authentico e que, exercendo, largos annos, o jornalismo no seu paiz, soube sempre elevar e ennobrecer a nossa profissão, versando, com probidade e brilho, os problemas politicos e sociaes.

Não só nos circulos officiaes do Rio, como em nossa sociedade elegante e nas rodas literarias e jornalisticas, o agudo e fulgurante espirito do ministro Vaca Chavez e a sua fidalguia de trato, deixam recordações muito vivas.

Na sua visita ao DIARIO CARIOCA, fez-se o preclaro diplomata acompanhar do sr. Gregorio Reynolds, primeiro secretario da legação da Bolivia, e tambem uma personalidade literaria que a sociedade carioca muito admira e preza.

Alguns resultados das eleições da Parahyba

PARAHYBA, 10 — (A. B.) — O resultado da eleição para o preenchimento da vaga existente na Camara Estadual, eleição essa que se realizou a 31 de dezembro, juntamente com as eleições municipaes, deu ao candidato da situação, general João Fulgencio Mindello, 10.097 votos.

Quanto ás eleições municipaes, a opposição saiu victoriosa nos municipios de Souza, Picuhy e Catolé do Rocha.

No municipio de Teixeira, a dissidencia local do partido situacionista, derrotou a chapa do chefe politico que ali dominava. Em Misericordia e Piancó os dissidentes locaes perderam o pleito por differença de poucos votos, mas os chefes politicos desses dois municipios foram accusados de haver desenvolvido grande cabala e praticado irregularidades.

Houve fortes irregularidades nos municipios de Teixeira e Catolé do Rocha.

De "patriota" a continuo, de continuo a agiota e de agiota a aggressor

NO ESTADO DO RIO

O Estado do Rio, foi um dos que primeiro attenderam ao appello da legalidade, para combater os revolucionarios de S. Paulo. Do batalhão "patriotico" desse Estado, fez parte certo Moraes que, ao que parece, muito se distinguiu nos saques soffridos pela população da capital paulista.

De volta ao Estado do Rio foi premiado: de soldado do bernardismo era transformado em continuo da Directoria de Obras Publicas ali e depois, devido com certeza áquella razão dos saques, era tambem agiota nessa mesma repartição.

Esta, em rapidas linhas, a figura do heroe da scena que se desenrolou, hontem, no citado departamento do Estado Fluminense. Moraes, na hora mesmo do expediente, aggredia a ponta-pés o funccionario estagiario, seu superior, Alipio Duarte, que tombava escada abaixo, fracturando, segundo se presumia, a base do craneo.

Chamada a Assistencia, a victima do "patriotico" Moraes, foi internada em estado de "shock" no Prompto Soccorro.

CASA EM BOTAFOGO

Aluga-se uma casa, á rua Capitão Salomão n. 31, com 4 quartos e mais dependencias. Trata-se pelo telephone Sul 2589. Chaves, no armazem da esquina.

TOMBOU NA AVENIDA BEIRA MAR UM AUTOMOVEL PACKARD, MORRENDO NO DESASTRE O CHAUFFEUR

A' ultima hora tivemos noticia de mais um impressionante desastre de automovel.

Desde cedo andava por Botafogo, em imprudentes correrias uma "barata" Crysler, que era dirigida pelo chauffeur amador Renato Santos, brasileiro, de cor branca, com 28 annos de edade, solteiro, empregado no commercio, residente á rua Desembargador Isidro n. 4.

Encontrando-se depois com um seu cunhado de nome Moreira, individuo que já foi investigador policial e era ultimamente vendedor de Crysler, abandonou a "barata" e passou-se para um automovel "Packard" numero 10.090, que era dirigido por Moreira.

Na Avenida Beira-Mar, em frente á embaixada argentina, a um golpe imprudente na direcção, pois, o auto vinha em desabalada velocidade, o vehiculo precipitou-se sobre um coqueiro que foi derrubado, succedendo nessa occasião tombar o auto.

O chauffeur Moreira morreu violentamente esmagado, no volante.

Renato soffreu ferimentos generalizados e esmagamento de um dos braços, além de fractura da base do craneo.

Outros passageiros, mais levemente feridos, não foram á Assistencia.

Renato foi internado no Hospital de Prompto Soccorro.

A policia do 6.º Districto tomou conhecimento do facto.

Victima de uma quéda de bonde foi internado no Prompto Soccorro

Ao saltar hontem, de um bonde, na rua Senador Euzebio, foi victima de uma quéda, que lhe resultou fractura do braço esquerdo, Brasilina Silva, brasileira, com 41 annos de edade, solteira, residente na rua Senador Pompeu n. 248.

Após os curativos, a victima foi internada no Hospital de Prompto Soccorro.

Movimento no Corpo Diplomatico

PROMOÇÕES E REMOÇÕES POSSIVEIS

Foi como se sabe, ha dias sanccionado o decreto legislativo que cria as legações do Brasil na Rumania e na Hungria e dá outras providencias sobre os corpos diplomatico e consular, lei que, segundo se apregoa, iria concorrer para augmentar nossa expansão economica, attribuindo aos diplomatas e consules mais amplitude em suas funcções.

Esse decreto deverá entrar em execução brevemente, resultando grande movimento no Corpo Diplomatico, resultando a promoção de alguns ministros residentes e a nomeação de varios titulares, de postos da Europa, Asia e America e desta para os paizes europeus.

Ao que consta o movimento esperado é o seguinte:

O sr. Luiz Guimarães, que serve na Hollanda, irá para a Hespanha, vaga com a remoção do sr. Hyppolito de Araujo, para o Japão. Para a Hollanda, é possivel que siga o sr. Epaminondas Leite Chermont, que se encontra na Suecia, e para a Suecia o sr. Nabuco de Gouvêa, que é ministro actual no Paraguay.

A Legação em Assumpção só póde ser occupada por um diplomata habil e experimentado, sobretudo no momento. E' natural, pois, que para ella vá o sr. Araujo Jorge, ministro em Havana, ganhando com a transferencia o sr. Barros Pimentel, que iria, então para Cuba, saindo do Egypto, onde serve ha alguns annos.

A representação no Cairo caberá, neste caso, ao sr. Lima Barros. O sr. Lima Barros é, presentemente, primeiro secretario em Madrid, e a sua folha de serviços dá-lhe direito ao accesso. O sr. Arminio de Mello Franco tambem tem direito a um posto menos amargo... Elle permaneceu esquecido, muito tempo, na China. Talvez vá, agora, para a Rumania, uma das legações recem-creadas.

O posto da China estaria, nesta hypothese, reservado ao sr. Pedro Leão Velloso, conselheiro de embaixada, fino temperamento para a "carriére", intelligencia arguta. O sr. Leão Velloso Netto é o chefe de gabinete do ministro Mangabeira, e com os srs. Mauricio Nabuco, Faro Junior, Ouro Preto e Berenguer Cesar, dos bons auxiliares do chanceller. A sua promoção é das mais acertadas e não temos duvida que será recebida com applausos justissimos.

O sr. Pedro Moraes Barros, que fôra collocado na Colombia, onde não chegou a ir, parece que terá o posto na Hungria. O sr. Ipanema Moreira, que é residente, seria promovido a plenipotenciario e enviado para a Colombia. A sua vaga na Noruega caberia, confirmado o boato, ao sr. Carlos Rostand Lisbôa, que está na Venezuela; e para a Venezuela o sr. Lucillo Bueno, presentemente em Copenhague.

Para a Dinamarca, o sr. Moniz Aragão, que está addido em Paris, sem posto, inexplicavelmente, ha alguns annos. Não se comprehende, aliás, a situação de um diplomata nas condições em que está o sr. Aragão, e a designação de um posto para este funccionario, ainda na Europa, deve valer-lhe por um bello allivio de consciencia...

Ha mais as promoções no corpo de secretarios. Os segundos secretarios Galvão Bueno e Camillo de Oliveira têm muitas probabilidades de irem a primeiros. O sr. Latore Lisbôa tem, por sua vez, o direito da antiguidade, que, já diz o ditado, é posto... Ha tambem o sr. Ronald de Carvalho, que aspira a passar para o corpo diplomatico.

O sr. Ronald póde ser transferido como primeiro secretario, pois a sua categoria, de primeiro official, tem na diplomacia essa correspondencia.

As vagas de segundos secretarios são bastante pleiteadas, principalmente pelos officiaes da secretaria, terceiros officiaes e segundos. Ha varios jovens de polainas brancas e cabelleiras bem untadas, que se julgam com direito... Outros effectivamente recommendam-se pela sua intelligencia e qualidades. O sr. Decio Moura e o sr. Octavio de Brito gozam as mais fundadas sympathias. O sr. Felippe Silviano Brandão deseja ser revertido á actividade.

Novos moldes para a politica cearense?...

FORTALEZA, 10 — (A. B.) — O "Ceará", publica um longo editorial, referindo-se a proxima renovação da Assembléa, e lembra que seria de bom alvitre que o sr. Mattos Peixoto, tomasse a iniciativa de lançar, ao menos por experiencia, as bases para novos moldes de uma politica capaz de despertar a intelligencia do povo, e a comprehensão do verdadeiro regimen republicano. Outrosim, lembra a necessidade de governo organizar um arremedo de representação funccional, uma vez que o povo é coagido pelos politicos profissionaes.

Essa medida seria honrosa para o governo, se permittisse a entrada, na Assembléa, de candidatos das diversas classes, como sejam operariado, commercio, caixeiros viajantes, funccionalismo publico, technicos em assumptos agricolas, emfim, pessoas escolhidas pelo povo, e não politicos sem representação de classes.

O delegado Carlos Romero requisitou exhumação e autopsia para apurar o crime de uma fazedora de anjos

Segundo já se apurou no inquerito instaurado na delegacia do 3º districto policial, mme. Lyra, tambem conhecida pelo nome de Palmyra, que se diz enfermeira especializada, com consultorio no perimetro daquelle districto, ha dias, após ajuste feito, praticou contra Maria Silva, que então se achava em adiantado estado de gestação, manobras mecanicas com o intuito de antecipar-lhe o trabalho do parto.

Em consequencia dessas manobras criminosas, a gestante, muito traumatizada, poucos dias teve de vida, vindo a fallecer, provavelmente, de uma peritonite.

Feita nos autos a prova da certeza desse crime, o delegado Carlos Romero requisitou exhumação e autopsia.

Essa diligencia realiza-se, hoje, pela manhã, ás 9 horas, no cemiterio de São Francisco Xavier, na sepultura rasa n. 88.287.

Vão autopsiar o cadaver da mallograda costureira de theatro, os drs. Miguel Julio Dantas Salles e Armando Cabral Guedes, medicos legistas.

O reconhecimento do cadaver será feito por Herculano Nogueira e Libiana da Silva, respectivamente, mãe e irmã da victima, residentes na rua Luiz Guimarães n. 73.

Auxiliará a autopsia, o encarregado Armando Sobrinho e lavrará os laudos o escrevente Adolpho Menezes.

PARA O GOVERNO DO SR. POINCARÉ É UMA QUESTÃO DE VIDA OU DE MORTE A VOTAÇÃO DOS ARTIGOS SOBRE AS MISSÕES RELIGIOSAS

PARIS, 10 — (Havas) — Os deputados do Departamento do Sena realizaram hontem animada reunião no decurso da qual foi abordada a questão das congregações religiosas que se occupam com o ensino no estrangeiro. Diversos oradores reclamaram a separação dos artigos da lei orçamentaria concernentes ao assumpto, não sem estabelecerem algumas reservas quanto ao recrutamento de religiosos para a America do Sul, onde, segundo accentuaram, delles depende em grande parte a propagação da cultura franceza. Um dos oradores chegou mesmo a preconizar a criação de noviciados destinados especialmente ao preparo de professores para essa parte do novo mundo.

A proposito alguns jornaes observam que a disciplina dos radicaes e radicaes socialistas não parece coisa definitivamente adquirida, visto como, na reunião de hontem, sete deputados já declararam abertamente que não se cingiriam na discussão do caso ás instrucções do partido e innumeros outros abstiveram-se de votar, ou não compareceram, o que aliás, já fôra previsto com larga antecedencia.

PARIS, 10 — (Havas) — O "Echo de Paris" informa que o presidente do Conselho de Ministros está no firme proposito de manter-se no poder por espaço de mais alguns mezes, o tempo necessario para deixar definitivamente resolvida a questão das reparações. Nesse sentido, adianta o "Echo de Paris", o sr. Poincaré fará na Camara declarações positivas.

PARIS, 10 — (Havas) — A esquerda radical, reunida antes da sessão da Camara, resolveu sustentar o gabinete Poincaré.

A decisão tem grande importancia porque a esquerda radical desempenha neste momento o papel de arbitro da situação politica.

PARIS, 10 — (Havas) — A sessão da Camara está correndo particularmente animada.

Ao pedido de separação dos artigos sobre as missões religiosas, feito pelo representante socialista Frossard, o sr. Poincaré retorquiu: "Ou os artigos serão votados ou é o governo que se separará".

PARIS, 10 — (Havas) — O governo respondeu na sessão da tarde da Camara a todas as interpellações ficando pois, este assumpto completamente liquidado.

Amanhã, ás 15 horas, logo depois de aberta a sessão o sr. Poincaré pronunciará importante discurso e, certamente, fará questão de confiança na rejeição do pedido de prioridade para a discussão da ordem do dia radical socialista.

PARIS, 10 — (Havas) — O sr. Paul Doumer acaba de ser reeleito presidente do Senado por 213 votos.

Tomaram parte na votação 236 senadores.

Que homemzinho cabeçudo!

PARIS, 10 — (A. B.) — O gabinete francez de impostos, em Metz, intimou, por intermedio da commissão governadora do Sarre, o grande industrial allemão, sr. Roechling, residente naquelle territorio a pagar, dentro de oito dias a somma de quartorze milhões e quatrocentos e quarenta e um mil francos, pena que corresponde á sentença dictada contra Roechling em 1919 pelo Tribunal Marcial francez, que o accusou de crimes de guerra.

Em entrevista que concedeu á imprensa allemã o industrial Roechling disse que não pagará nem um centimo, continuando a residir no Sarre, cujo governo não tem competencia para executar sentenças marciaes dictadas, ha dez annos pela influencia da psychose da guerra.

Essa recusa do sr. Roechling tem sido assumpto de commentarios mais ou menos desfavoraveis na imprensa e nos circulos de tendencia reaccionaria e nacionalista.

OS CAMINHÕES DA LIMPEZA PUBLICA DE S. PAULO CAUSAM DESASTRES

S. PAULO, 10 — (A. B.) — Têm sido constantes os encontros de autos com caminhões da Limpeza Publica.

Nenhum desses vehiculos, trabalhando a noite possue lanternas e em vista disso tem resultado desastres.

Hoje, pela manhã, ás 4 horas, devido a essa anomalia deu-se um abalroamento, do qual resultou a morte instantanea de um menor.

A'quella hora, encontrava-se atravessado no meio da rua Monsenhor, um caminhão de lixo dirigido pelo cocheiro Antonio Moskoski e sem lanternas. A illuminação publica já havia sido apagada estando tudo ás escuras.

Aconteceu que um automovel de transporte de leite, que transitava por ali no momento foi de encontro ao carroção de lixo, pois o mesmo não fôra visto pelo motorista.

Em consequencia do choque, o automovel ficou damnificado, e um filho do motorista, que ao seu lado se achava foi apanhado pela lança do caminhão que teve o ventre varado, morendo instantaneamente.

Aggredido por um desconhecido

O empregado no commercio Antonio Dias de Magalhães, de nacionalidade portugueza, hontem, ao passar pela rua Senador Dantas, foi aggredido por um desconhecido, ficando ferido na cabeça.

O ferido foi soccorrido pela Assistencia, retirando-se em seguida para a sua residencia, á rua Evaristo da Veiga n. 144.

UM AUTOMOVEL PARTICULAR DESPENHA-SE DO MORRO DA GRAÇA, SAINDO FERIDAS TRES PESSOAS

Foi o "Morro da Graça", durante muito tempo o reducto onde se reuniam os proceres da politica do paiz.

Alli residia o general Pinheiro Machado, que empunhou o bastão do Club do P. R. C., partido que então dominava no Brasil.

Ao beija-mão do general gaucho todas as noites, iam centenas de pessoas que galgavam a ingreme ladeira, então baptizada por Morro da Graça, sem que nunca ali occorresse o menor desastre.

Toda sorte de violencias ali se premeditavam, vinganças das mais terriveis dali partiam e nunca se teve noticia de que um castigo da Providencia caisse sobre os que se reuniam no palacio do general gaucho e quando em subida ou descida do tradiccional morro.

Agora, que o antigo palacio, foi transformado, numa casa de saude, O Sanatorio Guanabara, eis que um desastre de consequencias bastante grave ali occorreu.

O 2º tenente pharmaceutico da Policia Militar, José Bastos, residente á rua Salgados Corrêa n. 51, dirigindo o automovel "Chevrolet", n. 10805, levando em sua companhia, sua irmã d. Maria da Gloria Palheiro Bastos e d. Maria da Gloria Santos, esposa do dr. Djalma Santos, dirigiu-se para o "Sanatorio Guanabara", á rua General Pinheiro Machado, antiga Gunnabara, afim de visitar a senhorita Zilda, filha do coronel Firmino de Souza, ali internada.

O vehiculo, facilmente subiu a ingreme ladeira, que vae ter á casa de saude.

Em meio, porém, da viagem, a uma manobra do motorista amador, o vehiculo, perdeu os freios.

Vendo o perigo que então se deparou o tenente José Bastos, tentou uma manobra rapida, dando um golpe na direcção.

Foi infeliz, pois o 10805, imprimindo maior velocidade, foi transpor o passeio que margina a estrada e sopitando, rolou a ladeira.

Logo aos primeiros metros, o tenente e sua irmã, foram atirados á distancia, sendo que o official na quéda fracturou a base do craneo, ficando em estado de "shock".

Mme. Gloria Santos, que ficou presa no vehiculo, rolou no mesmo uns trinta metros, até o fim da ribanceira, recebendo diversas contusões e escoriações pelo corpo, soffrendo forte abalo.

Os tres feridos foram soccorridos no proprio sanatorio pelo dr. Raul Pacheco, sendo em seguida ali internados, sendo que o tenente José Bastos, encontra-se em estado grave.

O automovel n. 10805, ficou bastante damnificado.

Descoberta de escandalosa irregularidade no alistamento eleitoral de um municipio gaucho

PORTO ALEGRE, 10 — (A. B.) — Registrou-se no 5º districto do municipio de Pelotas, grave escandalo eleitoral.

O sr. Samuel da Silva, juiz de direito da comarca, dava audiencia na residencia do sub-intendente. A certa hora, os trabalhos foram suspensos para o almoço, que se fez em seguida, em diversas casas, indo o juiz para uma, os fiscaes libertadores para outra, etc.

Ao sairem, o livro de inscripção dos eleitores foi depositado no gabinete do sub-intendente.

Terminado o almoço, quando voltaram todos com o juiz á sala da audiencia, os fiscaes libertadores verificaram que o livro apresentava 13 assignaturas a mais. Chamada para o caso a attenção do juiz, esse verificou a verdade do que allegavam os fiscaes.

Deante disso os fiscaes libertadores pediram ao sub-intendente que, se as assignaturas eram verdadeiras, trouxesse os 13 individuos que constavam do assentamento. A resposta do sub-intendente foi que "todos se haviam retirado".

Eis, porém, que surge com espanto geral um dos signatarios clandestinos, o qual singelamente declarou ao juiz Samuel Silva que apenas tinha firmado o seu nome, mas que não fizera nenhum requerimento para ser classificado como eleitor. Logo depois se verificou que outro não tinha mesmo assignado o livro, embora lá estivesse o seu nome, nem tambem fizera requerimento pedindo alistamento, nem estivera no local da audiencia.

O juiz da comarca mandou proceder ao confronto da calligraphia das assignaturas e declarações do livro com a dos requerimentos dos alistandos restantes.

UMA MANICURE APANHADA E MORTA POR UM AUTO-CAMINHÃO DA LIMPEZA PUBLICA NA RUA VISCONDE DE ITAUNA

Foi horrivel o desastre que, hontem á tarde, occorreu na rua Visconde de Itauna, em frente ao Hospital de S. Francisco de Assis, no qual perdeu a vida uma pobre mulher, que vinha de exercer a sua profissão, a "manicure". Uma mulher de tez clara, apparentando 40 annos de edade, trajando vestido preto, meias de cor, sapatos beijes, sobraçando um embrulho feito com papel verde, uma pequena "valise" e uma bolsinha com enfeites de tartaruga, saltava de um bonde, e procurava atravessar a rua Visconde de Itauna para alcançar a do d. Laura de Araujo, quando numa corrida louca surgiu o auto caminhão n. 98 da Limpeza Publica.

Vendo o vehiculo, sentindo que o mesmo o ia alcançar, a mulher tentou correr para mais rapido chegar até a calçada.

Era tarde. Na velocidade que trazia o caminhão, o motorista não poude dar nenhum golpe de direcção e assim, o vehiculo foi apanhar a desconhecida, atirando-a ao solo e passando sobre ella as suas rodas, causando-lhe a morte instantanea.

Verificado o desastre, o chauffeur vendo a victima por terra e sentindo-se perseguido por populares aos gritos de pega! pega! imprimiu maior velocidade ao 98, conseguindo em pouco desapparecer.

Em torno do cadaver da infeliz mulher reuniram-se muitos populares e diversas decaidas residentes nas proximidades, conheceram-n'o como sendo uma polaca, que vinha empregando a sua actividade como "manicure", servindo as moradoras da zona do Mangue, como são conhecidas.

A policia do 14º districto, que tomou conhecimento do facto, fez remover o cadaver da infeliz mulher para o Necroterio da Policia.

Ali em pouco, appareceram diversos curiosos, sendo então, a morta, reconhecida como sendo Stella Arvesmtark, "manicure", de 40 annos e residente á rua da Relação n. 5.

Na delegacia da rua Visconde de Itauna foi aberto inquerito para apurar o desastre.

As chuvas desmentem o prefeito de Santos quanto á segurança que offerece o Monte Serrat

SANTOS, 10 — (A. B.) — A população desta cidade de novo voltou a preoccupar-se com o Monte Serrat, receiosa de possiveis desabamentos.

Na ultima reunião da Camara Municipal, foi lido um officio do prefeito Souza Dantas, communicando que as obras de desmonte e consolidação, iniciadas pela Prefeitura, no Monte Serrat, já estavam concluidas. Esclarecia elle que, obedecendo aos preceitos de technica e terraplanagem, se procederá ali, preliminarmente, ao desmonte de toda a parte abalada e á remoção dos matacões de pedra que foram encontrados, ficando, assim, o terreno preparado para nelle serem feitas as obras de consolidação. Essas obras consistem na rampagem de toda a encosta, de modo a ficarem as terras em talude natural, em protecção contra a erosão das aguas pluviaes e a sua infiltração, com a abertura de quatro valetas de drenagem, cavadas transversalmente á encosta. Foram captadas e devidamente canalizadas as aguas de quatro nascentes, e construidos dois collectores. Accrescentava esse documento que o serviço fôra completado com a plantação de duas ordens de bambus ao longe de toda a crista do terreno desbarrancado; e, concluindo, manifestava a convicção de que as obras executadas são de molde a não permittir que se produza aquella horrorosa avulsão de terras, verificada na manhã de 6 de março de 1928, afastando assim a conjectura de qualquer risco maior para os predios circumvizinhos. Logo depois de conhecidas essas affirmações, as chuvas continuas que cairam sobre a cidade vieram demonstrar precisamente o contrario. A enxurrada violenta escavou profundamente o morro, na parte fendida, inundando as ruas proximas com uma avalanche de barro que se desprendeu do morro, demonstrando a inefficiencia dos reparos realizados pela engenharia da Prefeitura.

Está á sombra da prisão temivel ladrão suburbano que usava, ultimamente, a identidade de uma victima

A policia do 23º districto concluiu um inquerito sobre uma serie de roubos audaciosos commettido por temivel ladrão.

Foi elle ha pouco preso numa "canôa" e levado para a delegacia, interrogado, confessou a autoria de varios furtos e roubos praticados, de muitos dos quaes, queixas já existiam na delegacia.

Ratificadas essas pelos lesados o inquerito instaurado contra o ladrão Pacifico Ferreira da Silva, proseguira á medida dos resultados colhidos nas diligencias feitas, quando um facto interessante occorreu.

Indagando se se achava preso na delegacia, o ladrão em questão, ali appareceu um rapaz como houvesse de sua parte impertinente interesse á respeito, perguntou-se-lhe quem elle era. E como resposta declarou elle chamar-se Pacifico Ferreida da Silva, sargento reformado da Força Publica do Estado do Rio.

A coincidencia dos nomes despertou curiosidade ás autoridades, que, afinal, apuraram ter o ladrão tambem assaltado a casa desse inferior reformado, em Nova Iguassu', de onde roubou um cavallo, joias, roupas, dinheiro e papeis, entre os quaes, a carteira de identidade do lesado. O proprio accusado que, por ultimo declarou chamar-se José Francisco dos Santos, confessou que roubando a carteira de identidade em questão, resolvera adoptar a identidade desse lesado, substituindo no documento a respectiva photographia. Afinal concluiu-se o inquerito, e o criminoso já foi recolhido á Casa de Detenção por haver o juiz da 8ª Vara Criminal lhe decretado a prisão preventiva.

E assim cessará por algum tempo a sua actividade criminosa esse temivel meliante, que, ha mais de 6 mezes vinha agindo na vasta zona suburbana e rural do Estado do Rio.

Brigou com a namorada e desgostoso queria morrer

Mauricio Franklin, brasileiro, com 19 annos de edade, solteiro, operario, residente na rua Pedro Americo n. 32, hontem em sua residencia, vencido por grande desgosto, sómente porque brigou com a namorada, resolveu pôr termo á vida, para o que ingeriu creolina em reduzida quantidade.

Soccorrido no Posto Central de Assistencia, foi posto fóra de perigo.

A LEI DE DISPONIBILIDADE MUNICIPAL

O QUE SE DIZ SOBRE O APROVEITAMENTO DOS SERVIÇOS DOS SRS. FERNANDO CHAVES E GEREMARIO DANTAS, AMBOS EM VESPERAS DE SEREM PROCURADORES DOS FEITOS DA FAZENDA MUNICIPAL

Pela ultima reforma judiciaria, só podem ser nomeados procuradores dos feitos da Fazenda Municipal, os promotores publicos ou solicitadores dos feitos da dita Fazenda.

O sr. prefeito, logo que sanccionou a disponibilidade compulsoria (Dec. Leg. 3.317 de 9 de novembro de 1928) afastou do serviço um dos solicitadores, aliás a pedido desse funccionario. Nomeou para substituir esse solicitador o bacharel Fernando Chaves.

Desde logo correu a noticia de que o sr. Chaves tinha sido nomeado solicitador tão sómente para poder ser promovido a procurador, na vaga deixada pela disponibilidade do sr. Alvares Borgerth, vaga que não foi propositalmente preenchida.

Morre, porém, inesperadamente, o sr. Borgerth e agora, consta que dentro em poucos dias o sr. Fernando Chaves será promovido nesse cargo.

Com essa promoção abrir-se-á uma vaga de solicitador, para a qual será nomeado o illustre sr. Antonio Geremario Telles Dantas, director geral de Fazenda da Prefeitura.

Não é esse o logar que o sr. Geremario pretende e sim o de procurador. Como, porém, a lei determina que só os promotores publicos e os solicitadores da Fazenda Municipal podem ser procuradores, o sr. Geremario será investido das funcções de solicitador, unicamente como passageiro estagio para outro cargo.

Já dissemos, anteriormente, que o sr. Geremario seria procurador. "Um jurista" nos escreveu, dizendo que o director de Fazenda não podia ser procurador, porque a lei não permittia essa nomeação. O "jurista" tinha razão, mas nós tambem tinhamos, como se verifica da explicação que hoje damos.

A nomeação do sr. Fernando Chaves para procurador na vaga do sr. Borgerth, não demorará; a vaga do sr. Fernando Chaves será do sr. Geremario e, antes de 7 de fevereiro proximo, ultimo dia do praso de que trata o Dec. Leg. 3317, ficará em disponibilidade outro procurador (Valverde ou Christiano Brasil ?) para que o Director de Fazenda possa ascender a esse posto.

As informações acima nos foram dadas por pessoa que se diz senhôra de todas as combinações referentes á lei municipal de disponibilidade.

Aguardemos os acontecimentos.

INQUERITO SECRETO PARA APURAR UM GRANDE ROUBO DE CIMENTO NOS ARMAZENS DA CIA. DOCAS DE SANTOS

SANTOS, 10 — (A. B.) — Ha dias já, está correndo na delegacia regional de policia, em absoluto segredo de justiça, um inquerito tendente a apurar o vulto de um formidavel desvio de cimentos de um dos armazens da Companhia Docas de Santos, assim como os responsaveis por esta bandalheira, da qual participaram, segundo ficou apurado, não só empregados desta empreza portuaria, como pessoas estranhas a ella.

O desfalque é calculado em muitos milhares de contos e, ao que se pretende, nelle se encontram envolvidos vultos de mais elevada importancia social.

Affirma-se que uma das maiores victimas dos traficantes de cimento é o governo do Estado, que tinham em deposito uma grande quantidade desse material de construcção destinado a diversas obras publicas da capital.

Os processos usados pelos indiciados principaes e seus cumplices, nesse desvio, eram varios, sendo o mais commum a substituição das etiquetas de marca, fazendo passar por bom cimento por cimento inferior. Outras vezes, eram retiradas partidas, tendo na sua maioria barricas cheias de cisco, detrictos e varreduras de armazem.

E' provavel que outros processos fossem empregados pelos parceiros da prodigiosa ladroeira.

O inquerito, que se está processando com toda a cautela, tudo apurará devidamente, de sorte que a promotoria publica conte com fortes elementos comprobatorios para exigir da justiça a punição da quadrilha.

Hoje foi requerida na policia uma vistoria para consubstanciar ás provas do inquerito.

João Duque capitulou em Carinhanha

BAHIA, 10 — (A. B.) — A situação em Carinhanha continua em perfeita calma devido ao facto de João Duque, receioso da acção energica e promota do governo, ter capitulado logo a approximação das forças policiaes, que o Secretario da Policia e Segurança Publica, sr. Madureira de Pinho mandara afim de garantirem a ordem.

João Duque prometteu que não luctará. Não obstante tal promessa as forças da policia occuparão militarmente Carinhanha e o delegado Affonso de Carvalho, enviado especialmente para apurar os acontecimentos, procederá a um inquerito, devendo ser castigados os culpados, mas assegurando, desde já, as mais amplas garantias á população.

DEPOIS DE MUITO BARULHO ESTAVA UM HOMEM FERIDO

O chauffeur Antonio Figueiredo, quando, hontem, no largo do Estacio, exhibia um punhal, foi visto pelo guarda civil n. 901, que lhe deu voz de prisão.

O accusado, não resistiu, mas fugiu.

Desandou a correr pela rua Haddock Lobo acima, sempre perseguido por aquelle policial.

Depois de algum tempo foi alcançado, preso e desarmado, isso junto á porta da "Casa Cruz", estabelecimento de aves e ovos, propriedade de Casemiro Baptista da Cruz, de côr côr branca, portuguez, com 34 annos branca, portuguez, com 24 annos de edade, casado e morador na casa em que é estabelecido, na rua Haddock Lobo n. 49.

Curioso, querendo ver o termo daquella prisão que tanto rumor estava causando, Cruz veiu a rua e approximou-se do guarda civil 901, que em suas mãos tinha já o punhal apprehendido.

Com o alluvião de basbaques que accorreu ao local, Cruz, impellido pela massa, tanto se approximou do policial, que, accidentalmente se feriu no braço direito, com a referida arma.

Depois de receber soccorros no Posto Central de Assistencia, Cruz retirou-se para a sua residencia.

Obras completas de José de Alencar

FORTALEZA, 10 (A. B.) — O "Diario do Ceará" lembra ao governo a necessidade da publicação de uma edição completa das obras de José de Alencar.

Essa collecção seria editada ás expensas do Estado, como se fez em Sergipe com as obras de Tobias Barreto, e receberia o nome de "Bibliotheca Alencar".

Indemnizações a uma companhia expropriada Na Hespanha

LONDRES, 10 (A. B.) — Annuncia-se officialmente de Madrid que o governo espanhol pagara a indemnização de um milhão e cem mil libras pelas installações da companhia petrolifera Schell, expropriadas na Hespanha.
panha.

ATIROU-SE DA BARCA "GUANABARA" AO MAR

Dolores da Silva Martins, de côr parda, com 27 annos, ha muito que se acha enferma.

Ha dias, o companheiro de Dolores, foi internado no Hospital de Prompto Soccorro, gravemente enfermo, passando mesmo a soffrer necessidades.

Hontem, num momento de allucinação, Dolores, tomou a barca "Guanabara" e ao chegar em meio da bahia, a infeliz mulher, atirou-se ao salso elemento.

Salva, Dolores, foi transportada para o Posto de Assistencia, de onde, depois de soccorrida foi internada no Hospital de Prompto Soccorro.

CASA EM BOTAFOGO

Aluga-se uma casa á rua Marquez de Olinda n. 75, com cinco quartos e mais dependencias e garage. Chaves, a mesma rua n. 80; trata-se pelo telephone Sul 2580.

O TEMPORAL DE HONTEM SOBRE A CIDADE

O TRAFEGO INTERROMPIDO — O QUE HOUVE NA AV. GOMES FREIRE

A Avenida Gomes Freire alagada
O transito interrompido

O temporal, que hontem á tarde, com impetuosa chuva caiu sobre a cidade, inundou-a em diversos pontos, deixando varios trechos, completamente intransitaveis.

As ruas Senador Euzebio e Visconde de Itauna, com o transbordamento do Mangue, ficaram inteiramente alagadas.

São Christovão e Praça da Bandeira com o extravasamento do rio Maracanã, tiveram o seu transito interrompido, o mesmo acontecendo á rua S. Francisco Xavier, onde havia o mesmo perigo aos transeuntes e vehiculos que se arriscavam por tal trecho onde era impetuosa a corrente de agua.

Nas ruas S. Leopoldo e Benedicto Hippolito, a agua se elevou á altura superior a cincoenta centimetros.

Nas ruas proximas ao morro de Santa Thereza, egualmente as aguas subiram a nivel alto, tornando tambem impossivel o transito.

Entre estas, a Avenida Gomes Freire de que damos um "cliché" ácima foi das mais inundadas, palarisando por muito tempo, ali, o trafego e a passagem de pedestres.

As perturbações produzidas no trafego em outros trechos, foram egualmente muito sensiveis, interrompendo-o quasi integralmente.

Os bondes da Light, por isso, em quasi todas as linhas, ficaram paralyzados por mais de uma hora.

Felizmente, porém, não houve desastre algum ou accidente a lamentar, verificando-se, apenas, a copiosa chuva que durou mais de uma hora.

UMA SENHORA TENTA SUICIDAR-SE ATIRANDO-SE DE UM TREM A' GROTA FUNDA

PETROPOLIS, 10 (A. B.) — Os passageiros de um dos trens da manhã, que fazem o percurso do Rio a esta cidade, assistiram a uma scena que poderia ter um epilogo tragico, não fosse a intervenção de diversas pessoas que faziam a viagem. Trata-se de uma tentativa de suicidio praticada por uma senhora, nas immediações de Grota Funda.

Essa senhora, que desde antes de chegar ao local em que se verificou a scena manifestara certos symptomas nervosos, attraindo a attenção dos passageiros do mesmo vagão, tentou, em dado momento, atirar-se por uma das janellas. Foi quando diversas pessoas, percebendo o gesto, precipitaram-se para impedir que levasse a termo seu intento, agarrando-a pelas pernas e puxando-a para o interior do vehiculo. Ahi a infeliz foi presa de um ataque nervoso, sendo entregue ainda sem sentidos, ás autoridades policiaes da estação proxima, que a transportaram depois para esta cidade.

Ficou averiguado tratar-se da sra. Elisa Belfor, casada, que se acha separada do marido e conta 26 annos de edade, residindo á rua Paysandu' 208, no Rio.

A infeliz acha-se em tratamento no Hospital Santa Thereza, desta cidade.

Os pedidos de reforma no Exercito só serão solucionados depois da regulamentação da "fly-tox"

Annunciada a "fly-tox", começaram a se avolumarem as reformas no Exercito, comprendendo, segundo já se apurou, e esse calculo não é ainda completo, 68 coroneis, 23 tenentes-coroneis e alguns majores e capitães.

Agora, vae a referida lei ser devidamente regulamentada, para entrar em vigor.

Até lá, pretende o sr. ministro da Guerra, que não haja novas promoções que poderiam trazer, por sua vez, novos pedidos de reforma ainda na vigencia da lei antiga ou "Pires Ferreira".

E para que não haja as mesmas promoções, o sr. ministro da Guerra só levará a despacho os differentes pedidos de reforma que tem em mão, quando houver de entrar em vigor com todos aquelles sacramentos, a famigerada "fly-tox".

Queria morrer

A nacional Nadyr de Souza Reis, casada, de 21 annos, hontem, em sua residencia, á rua Julio do Carmo n. 75, por motivos ignorados, tentou contra a existencia, ingerindo certa quantidade de iodo.

APROVEITOU-SE DA CONFUSÃO E ROUBOU 23.000 ESCUDOS DO PAE

LISBOA, 10 (Havas) — Um chefe de familia, residente nos arredores da capital, communicou ás autoridades policiaes que um seu filho, aproveitando-se da confusão que se estabelecera em casa com a noticia da morte, num accidente de trabalho, de uma pessoa da familia, se apoderara da quantia de 23.000 escudos e fugira para logar ignorado.

A policia iniciou immediatamente diligencias para a descoberta e prisão do fugitivo.

ACCOMMETTIDO DE UM ATAQUE EPILEPTICO, LEVOU UMA QUE'DA E FERIU-SE

No largo de Madureira por onde passava hontem, foi accommettido de um ataque epileptico, em consequencia do que levou uma queda e feriu-se na região frontal, Carlos Soares dos Reis, brasileiro, com 14 annos de edade, operario, residente na rua Paraná n. 201.

Soccorreu-o a Assistencia do Meyer, em cujo Posto ficou em observação.

OS LIBERTADORES GAUCHOS TÊM COMO CERTA A ELEIÇÃO DE SEUS DEZ CANDIDATOS Á ASSEMBLÉA ESTADUAL

PORTO ALEGRE, 10 (A. B.) — O sr. Raul Pilla, primeiro vice-presidente do directorio da Alliança Libertadora, palestrou com o representante da Agencia Brasileira nesta capital, acerca do numero provavel de deputados a serem eleitos pelo partido que representa á Assembléa Estadual.

O entrevistado começou por dizer que, a acreditar-se nos mais scepticos, não será superior a dez o numero de representantes libertadores na Assembléa. Acha comtudo que não seria exaggerada, nem improvavel uma base de doze. Accrescentou entretanto que o directorio em reunião aqui realizada, sob a presidencia do sr. Assis Brasil, julgou que a escolha de doze representantes libertadores, posto que viavel, poderia prejudicar de certo modo o partido, dispersando os votos.

— O sr. Simões Lopes — proseguiu o sr. Raul Pilla — assegurou-me entender que se realizaram certas manobras tendentes a afastar de si diversos elementos que o apoiavam. Conta com o auxilio de Assis Brasil, do sr. Schneider e de outros proceres do partido para sua eleição pelo sexto circulo, que parece, assim, plenamente assegurada.

Produziram forte impressão nos circulos politicos, especialmente os mais chegados á Alliança Libertadora, as declarações do deputado Baptista Luzardo acerca da reeleição do sr. Simões Lopes.

PORTO ALEGRE, 10 (A. B.) — Os membros da Alliança Libertadora preparam uma festiva recepção para o sr. Assis Brasil no dia 15 do corrente.

Agitação anti-japoneza em Han-Keu

LONDRES, 10 — (Havas) — Communicam de Han-Ken, que reina ali intensa agitação contra os japonezes provocada pelo facto de ter sido, ha pouco, atropelado e morto um "coolie" chinez por uma patrulha de moto-cyclistas das forças nipponicas de occupação. O povo, dominado por violenta indignação, exige a punição immediata dos culpados, o pagamento de uma indemnização aos parentes da victima e a retirada dos marinheiros japonezes. As autoridades locaes mantinham-se em conferencia com o commando dos contingentes nipponicos, esperando-se que dahi resultassem medidas capazes de evitar os graves acontecimentos que a excitação popular faz prever.

Febre amarella no porto de Santos

SANTOS, 10 (A. B.) — O vapor "Itaquicê", que chegou, hontem, a esta cidade, procedente do Rio Grande do Sul, trouxe a bordo um caso de peste bubonica. O enfermo foi visitado pela Saude Publica e em seguida, depois da verificação do facto, foi removido para o Hospital de Isolamento. Todas as pessoas que se encontravam a bordo do referido navio foram vaccinadas com sôro anti-pestoso.

DESASTRES, FRIO DEMASIADO, INTENSO NEVOEIRO NA TCHECO-SLOVAQUIA

PRAGA, 10 (Havas) — Está reinando em todo o paiz intenso frio, acompanhado de espesso nevoeiro, que tem sido causa de alguns accidentes graves nas estradas de ferro. Nas immediações de Nemercky-Brod, o comboio rapido abalroou com um trem de carga, registrando-se uma morte e quatro feridos. Proximo de Lisa houve outro encontro de trens cujas consequencias foram ainda mais sérias ás ultimas noticias tinham sido recolhidos dois mortos e quinze feridos.

O thermometro marcava esta manhã 20° abaixo de zero na capital, 28° na Bohemia meridonal e 24° na Norte-Slovaquia.

COM O CRANEO ESMAGADO POR UM TREM MORREU O ENCARREGADO DO MATERIAL BELLICO

Foi hontem, sepultado, no cemiterio de S. Francisco Xavier, o corpo do mallogrado 1° tenente reformado do Exercito Ataliba Machado Telles, de côr branca, brasileiro, com 51 annos de edade, casado, encarregado do Deposito do Material Bellico do Exercito, em Deodoro e residente, nessa estação, na rua do Engenho.

O tenente Ataliba, ante-hontem, quando, na estação de Deodoro, procurava transpôr o leito da estrada, foi ali colhido e esmagado por um trem em manobras, soffrendo esmagamento do craneo.

RECOLHIDOS A CADEIA DO ESTADO

PARAHYBA, 10 (A. B.) — A policia parahybana está recolhendo á Cadeia Publica desta capital os criminosos que cumprem sentença em localidades do interior, cujas cadeias não offerecem as necessarias condições de hygiene e segurança.

Nos ultimos dias foram recolhidos aqui mais de quarenta presos que cumpriam pena nessas localidades.

SECRETARIO DA ASSOCIAÇÃO CONSULAR DE CURITYBA

CURITYBA, 10 (A. B.) — O sr. Paulo Tacla, consul honorario do Mexico nesta capital, foi escolhido secretario da Associação Consular desta capital.

A aristocracia de Belgrado dansou sobre um vulcão...

BELGRADO, 10 (A. B.) — Realizaram-se, hontem, os festejos de anniversario da rainha Maria no palacio real, nos quaes cerca de oitocentos convidados "dansaram sobre um vulcão" para usar a expressiva phrase de alguns orgãos da imprensa yugoslava.

MORREU O ARCEBISPO DE MELBOURNE

MELBOURNE, 10 (Havas) — Acaba de fallecer monsenhor Mannix, arcebispo de Melbourne.

ASSIM SÃO AS HERANÇAS DO GOVERNO BERNARDES

O PROCURADOR GERAL DA JUSTIÇA MILITAR, SURPREHENDIDO EM FLAGRANTE DELICTO DE LEZA-PATRIMONIO DE VIUVAS E ORPHÃOS, MENTE E SOPHYSMA CONTRA A VERDADE DOS FACTOS

Ao dr. Vaz de Mello nunca repugnaram os meios escusos para obtenção de dinheiro facil — Com todos os seus bordados de general e honrarias de ministro foi um pensionista da verba secreta da Policia

O honrado sr. Washington Vaz de Mello, procurador da Justiça Militar, no objectivo de convencer ao publico e á magistratura militar, que absolutamente nunca se furtou a pagar um emprestimo de 3:000$000, que contraiu em dezembro de 1920 do Montepio dos Servidores do Estado, fez publicar nos jornaes desta capital, os seguintes documentos:

"Exmo. sr. secretario do Montepio dos Servidores do Estado — Peço-vos o obsequio de declarar ao pé desta, com a autorização de poder fazer uso da mesma declaração, qual a importancia total por mim paga, até 17 de dezembro do anno findo, por conta do emprestimo de 3:000$000 que contrahi nesse Instituto e se o facto de haver sido nomeado para cargo differente poderia trazer-lhe qualquer prejuizo, e se houve, da minha parte, qualquer acto que difficultasse a averbação na minha folha de pagamento da consignação que se interrompera.

Subscreve-se att°. Cr°. Ob°. — (a) Washington Vaz de Mello".

"Exmo. sr. Washington Vaz de Mello — Em resposta á vossa missiva de hoje datada, cabe-me declarar que até o dia 17 de dezembro p. p. havia sido paga por conta do vosso debito a importancia de 2:074$754 (dois contos e setenta e quatro mil setecentos e cincoenta e quatro réis); que o facto de vossa nomeação para cargo differente não póde trazer prejuizo ao Montepio, pois a este assiste o direito de cobrar juros de móra, e finalmente que não consta ter havido, de vossa parte, qualquer acto que difficultasse a averbação na vossa folha de pagamento.

Sempre ao vosso dispor — (a) Alfredo de Sá Pereira, secretario."

Vê-se, por essa publicação, que o sr. Washington Vaz de Mello, já constituiu advogado para a querella. A habilidade do causidico no caso, é manifesta, procurando estabelecer confusão em torno daquillo que dissemos.

Que dissemos nós ? Que o sr. procurador da Justiça Militar, tendo feito um emprestimo em dezembro de 1920, no Montepio dos Servidores, quando escrevente da Policia, e sendo a seguir nomeado promotor da Justiça Militar, não pagou o que tomára emprestado áquella instituição. O Montepio, apezar de "reiterados convites feitos ao credor", não conseguindo chamal-o á razão, dirigiu ao Ministerio da Guerra, um officio datado de 8 de novembro de 1928, sob n. 704, solicitando que fosse estabelecido na folha de pagamento do alludido funccionario, o desconto mensal de 124$918, para poder rehaver o que lhe era devido.

Da primeira vez que tratámos desse assumpto, dissemos o numero do officio do Montepio, omittindo porém, sua data.

Foi quanto bastou para que o honrado procurador fizesse um discurso no Supremo Tribunal Militar, e declarasse, que tudo o que haviamos dito era pura invencionice. O emprestimo fôra feito em 1919 e não em 1920 e o officio 704 em 1920, o qual só fôra dirigido ao Ministerio da Guerra a seu pedido (?).

Exhibia a ultima prestação paga que tinha a data de 17 de dezembro.

Concluia-se realmente pela falsidade de todo o noticiado. Até mesmo aquella exhibição do recibo da ultima prestação dava a entender que o Procurador já havia liquidado totalmente seu debito, muito antes do que noticiámos.

Voltemos ao assumpto.

Para confirmação dos factos, transcrevemos o officio n. 704, de 8 de novembro de 1928, dirigido ao Ministerio da Guerra, pelo Montepio. Por essa transcripção ficou patente a "potóca" do honrado Procurador, quanto á data do emprestimo e á do officio. Quanto ao ultimo recibo, declarámos que elle não era relativo á ultima prestação de liquidação do emprestimo e que elle só fôra dado, em data posterior ao officio dirigido ao Ministerio da Guerra.

O officio era de 8 de novembro e o recibo de 17 de dezembro. Queria dizer que a importancia paga ao Montepio só o foi depois da chegada do officio do Ministerio da Guerra e quando o procedimento do honrado Procurador já era sobejamente conhecido e commentado nos meios militares, como nota de escandalo.

A ultima defesa do honrado Procurador, declarou, que elle até 17 de dezembro pagou ao Montepio réis 2:074$754. Essencial seria que o honrado Procurador dissesse quaes os pagamentos effectuados antes desta data ou do officio 704 dirigido ao Ministerio em 8 de novembro de 1928, pelo Montepio. Não dizendo, induz-nos a affirmar que os dois contos e "coisas" fôram pagos em 17 de dezembro. Se não é esta a verdade, o officio do Montepio encerra uma grande irregularidade. Como é que se pede a um Ministerio, em novembro de 1928, para descontar de um funccionario 3:847$540 em prestações mensaes de 124$918, incluindo juros, provenientes de um emprestimo de 3:000$000 contrahido em dezembro de 1920, por esse funccionario quando servindo em outro Ministerio, allegando-se ainda que fez esse pedido por ter elle deixado de attender a reiterados convites, para liquidação do seu debito, quando elle só havia pago do mesmo emprestimo algumas prestações ?

O que convinha saber, e Vaz de Mello deveria ter empenho em o esclarecer, era até o referido 8 de novembro, com quanto já havia entrado para aquelle Montepio.

Mas elle, muito de proposito deixou de lado esse ponto essencial da questão.

O que noticiámos é que está certo. O sr. Washington não queria mesmo liquidar o seu debito para com o Montepio dos Servidores do Estado. Forçado pelo officio 704 dirigido ao Ministerio da Guerra, o que era um escandalo, tratou de concertar a sua situação no Montepio. Aquelle estabelecimento só tinha um interesse em causa. Acautelar o patrimonio das viuvas e dos filhos orphãos dos desgraçados funccionarios publicos, com o qual opére. A carta escripta pelo secretario do Montepio, está redigida de accordo com a habilidade da pergunta: "Até 17 de dezembro p. p. passado havia sido paga a importancia de 2:074$854 por conta do vosso debito". Aquella declaração de que a nomeação para cargo differente não trazia prejuizo ao Montepio, pois, lhe assistia o direito de cobrar juros de móra, é a "peninha" arranjada para "atrapaiá" os "otaro". Quem toma emprestado dinheiro sob condição de juros, para pagamento dentro de prazo certo, seja Cesar ou João Fernandes, escrevente de Policia, Promotor da Justiça Militar ou honrado Procurador Geral dessa mesma Justiça e não o faz dentro do prazo estabelecido, por desconto em folha ou pessoalmente ao credor, nas datas estabelecidas, póde ser executado judicialmente e estará obrigado ao pagamento dos juros de móra. Se não houver questão judiciaria e fôr o debito liquidado amigavelmente como no caso, nem por isso o credor está isento do juro de móra.

Mas isto é coisa que só interessa ao Montepio. O que nos interessou foi o feio procedimento do honrado sr. Procurador, em não liquidar o seu debito para com uma instituição que presta beneficios a viuvas e orphãos e consequentemente estar de posse de patrimonio em dinheiro, que lhe fôra cedido por emprestimo.

O que nos interessa é que o magistrado encarregado da defesa da Lei e da Justiça num dos mais altos tribunaes do Brasil, como o Supremo Tribunal Militar, não seja um homem que lese o patrimonio de viuvas e orphãos, ou que receba gratificações indevidas de 1:500$000, mensaes, pelos cofres secretos da Policia, como fez o honrado Procurador Geral da Justiça Militar, ao tempo do governo do seu cunhado Bernardes, conforme o revelou em discurso no Senado Federal, o sr. Irineu Machado, em sessão de 24 de dezembro de 1927. ("Diario Official", de 25-12-27, pag. 8190).

Bem que, nessa época, o honrado Procurador poderá ter-se aproveitado dos dadivosos e excusos auxilios que lhe mandou fornecer o seu, tambem não menos honrado cunhado, pelas suspeitas furnas da policia, para liquidar o seu debito para com as viuvas e orphãos dos desgraçados funccionarios publicos, que tantas cocegas está causando agora á sua opportuna susceptibilidade de honradez e compostura de magistrado, agora quando os tempos mudaram e os homens que têm que enfrentar, já não são os mesmos daquelle periodo sombrio.

Finalizando o nosso noticiario, a primeira vez que tratámos do caso do honrado Procurador da Justiça Militar, dissemos que com o seu procedimento, s. ex. estava com a sua autoridade muito abaixo do focinho de qualquer cachorro. Da segunda vez, como s. ex. fosse surprehendido em flagrantes "potócas" prégadas deante dos ministros do Supremo Tribunal Militar, parece-nos que melhor seria que a sua autoridade estivesse abaixo do focinho de qualquer cachorro, porém, dos "vira-latas".

Agora que o honrado Procurador sem se retratar das suas "potócas" ainda arranja umas "peninhas p'ra tapear os otaro" nós "augmentamos" tambem o seu grão de alta autoridade dizendo que ella está abaixo do focinho de qualquer "dogs streets" "vira-monturos".

Se essa resposta ainda não bastar ao honrado sr. Procurador, volte ao assumpto sem cerimonia, que tudo talvez redunde em beneficio e saneamento da Justiça Militar.

VIDA PROLETARIA

MAIS UMA DICTADURA

O fascismo vae estendendo os seus tentaculos pelo mundo afóra, e acabará abrangendo todas as democracias se até lá não sobrevier nenhuma grande convulsão de caracter social. Os telegrammas de ante-hontem nos annunciam o desapparecimento de mais um parlamento, sendo que desta vez a coisa soffreu um aperfeiçoamento... não adoptado ainda nas demais dictaduras.

O rei Alexandre da Yugo Slavia, achando que o parlamento do seu paiz lhe causa alguns transtornozinhos, resolveu rasgar a constituição, retirar a mascara e implantar, cynicamente, a dictadura. A alteração de que falamos acima é que nos outros paizes, como a Hespanha, Italia, Portugal, etc. tem precedido á dictadura uma demonstração de força "marcha sobre Roma" ou coisa que o valha. A nova dictadura, porém, foi implantada pelo proprio rei que passou a ser rei absoluto e detentor de todos os poderes.

Um telegramma de Belgrado enumera as prerogativas reaes que acabam de ser decretadas e não queremos privar os nossos leitores do "prazer" de uma transcripção que fala mais claro do que tudo:

Diz textualmente:

"A lei das prerogativas reaes que acaba de ser promulgada, estabelece que o rei é detentor de "toda a autoridade".

Compete-lhe decretar e sancionar as leis, nomear funccionarios, conferir os postos de commando do exercito, representar o Estado em todas as relações com as potencias estrangeiras e nomear ministros que devem proceder de accordo com as instrucções do soberano, a quem prestam juramento de fidelidade e perante quem são directamente responsaveis".

Apenasmente isso: o rei se arvorou em rei absoluto, ficando com poderes eguaes ao de que gozava o czar da Russia. O rei da Yugo Slavia pensou lá com os seus botões e disse para comsigo: precisamos de uma dictadura. Mas eu não quero ficar com o papel dos meus collegas da Hespanha e da Italia, que figuram em plano inferior deixando Mussolini e Primo manobrarem o barco livremente.

Aqui não haverá marchas nem revoluções nem coisa alguma. Fecho o parlamento, dou cabo da constituição que jurei cumprir e faço outra constituição e está tudo acabado. Assim pensou e assim fez. O rei Alexandre sómente se esqueceu de uma coisa, é que actualmente estamos em maré vazante e o proletario como está pode coalhar os designios dos governantes. Porém, virá a enchente e muito provavelmente vae-lhe sair o tiro pela culatra! — S.

MANIFESTO A CLASSE DOS BARBEIROS E CABELLEIREIROS

Barbeiros! A commissão abaixo chama a vossa attenção para o seguinte:

Barbeiros! Não é de hoje que procuramos tornar realidade a fundação de um Hospital-Asylo para a nossa classe, que attenda a nossa familia.

A idéa de organizarmos tamanha obra de vulto, cujos beneficios se citam á nossa collectividade, seria de um coração que soffreu e sentiu as consequencias de uma grande desdita dos barbeiros, cujo coração partiu o saudoso e inolvidavel Mario Amorim. Hoje, então, olhando-se a grande necessidade que temos de seguir a uma orientação pautada nos bons exemplos das demais classes, reunimo-nos para, com a vossa ajuda, levarmos a effeito esta grandiosa idéa. Embora que para isto se exija um trabalho continuo, temos que dotar a nossa classe de um abrigo para o descanso da velhice.

Barbeiros! Para este fim nos congregamos todos com a unica bandeira que possuimos para angariarmos os meios necessarios para iniciarmos immediatamente, as obras do Hospital-Asylo que projectamos.

Barbeiros! Não ha distincção, somos todos barbeiros que vimos pedir tua auxiliar para a collocação da caixinha angariadora do vosso auxilio e de todos os vossos auxiliares que trabalham em vossa casa.

Barbeiros! Se olharmos para o futuro que nos espera, se fixarmos bem a nossa attenção para os casos que embaraçam o desempenho da nossa missão como chefes de familia. Vendo os horrores d'estas afflicções dentre dos nossos olhos, temos que trabalhar para effectivação desta obra que vem dar á nossa classe de duras consequencias.

A commissão — Francisco de Oliveira Monteiro, presidente; Manoel Barbalho Pernambuco, secretario; Amancio da Costa, thesoureiro; vogaes: Augusto Paulo de Paiva, Manoel Vaz, David Nunes, Agostinho José Pedreira, João Vieira Leite, Domingos Sgambato, Modesto Ruas, José dos Santos Cabral, José Augusto Geado, José Arcias, Antonio de Souza Meirelles, Manoel Lagoa Junior, Thadeu Antonio do Nascimento, Antonio Almeida, Luiz Dias, Antonio Augusto Tavares, Joaquim Alves Pinto, Antonio Prado Loureiro, Arnaldo Pinto dos Santos e Ernesto Vivoni.

SOCIEDADE DOS MOTORISTAS MARITIMOS

Aviso

Devido aos multiplos affazeres do sr. presidente, convida a todos aquelles que lhe confiaram as suas cartas para serem trocadas na Escola de Marinha Mercante, á comparecerem ás quintas-feiras das 18 ás 20 horas, á rua Camerino n. 66, que ali se acha para prestar qualquer esclarecimento, correlacto ao assumpto ou de interesses sociaes.

REUNIÕES DE HOJE:

União dos Trabalhadores em Padarias, Associação Automobilistica de Auxilios Mutuos, União dos Operarios em Construcção Civil, Sociedade dos Trabalhadores em Trapiche e Café, União dos Foguistas.

UNIÃO DOS OPERARIOS EM FABRICAS DE TECIDOS

Séde: Rua Camerino n. 66 - Sob Operarios da Fabrica Botafogo

Para continuação da defesa dos companheiros despedidos da Fabrica Botafogo, são convidados todos os companheiros e companheiras, socios e não socios, assim como operarios de outras fabricas, a comparecerem á grande reunião que se realizará no proximo sabbado, 12 do corrente, ás 19 horas, em nossa séde.

Companheiros. A "Lei de Ferias" tem que ser cumprida, e a União dos Operarios em Fabricas de Tecidos é o unico organismo dos operarios texteis que poderá, com a solidariedade de todos os companheiros e companheiras fazer com que a referida lei seja cumprida.

Companheiros de todas as fabricas, o momento é opportuno para tratarmos de nos defender. Não percamos a occasião. Viva a União dos Operarios em Fabricas de Tecidos! — A Directoria.

ASSOCIAÇÃO DOS TRABALHADORES DA INDUSTRIA MOBILIARIA

Séde: Rua Frei Caneca n. 4 - sobrado

DEPARTAMENTO SPORTIVO

A commissão organizadora do Departamento Sportivo da Associação dos Trabalhadores da Industria Mobiliaria, convida todos os companheiros e companheiras, como os aderentes e aquellas que se interessam pelo sport proletario para a reunião de segunda-feira, 14 do corrente, ás 17 horas, na séde, á rua Frei Caneca, 4, sobrado, na qual será discutido o projecto dos estatutos — discussão definitiva — e a organização basica do Departamento Sportivo da A. T. I. M.

Todos á reunião do dia 14 — A Commissão Organizadora.

UNIÃO REGIONAL DOS OPERARIOS EM C. CIVIL

Séde: Rua General Camara n. 156-1º

AVISO

A Tombola em beneficio dos cofres desta União, por motivo de força maior acaba de ser transferida do dia 15 do corrente para 2 de fevereiro proximo. — O 1º secretario.

UNIÃO GRAPHICA BENEFICENTE

Este Departamento Beneficente da União dos Trabalhadores Graphicos é, no momento, não só um mero departamento de beneficencia, mas tambem um apoio moral e material da U. T. G. Nenhum graphico desconhece os innumeros beneficios que este novel e já forte syndicato, offerece aos seus associados, por intermedio dos seus varios departamentos.

A União Graphica Beneficente, a Bolsa de Trabalho e a Caixa de Auxilios por desemprego são alicerces da associação dos trabalhadores do livro e do jornal. Apoial-os é um dever de todos os graphicos que desejam o engrandecimento material, moral e profissional de sua corporação.

A U. G. B., apezar de ter apenas um anno de existencia vem, de ha muito, auxiliando aos que a ella recorrem, satisfazendo assim a minima necessidades de seus associados. Conta com um corpo medico, composto dos drs. Odilon Machado, Alvaro Gomes, Fernando Lacerda e Sergio Saboya, os quaes attendem com a maior solicitude todos os nossos associados.

Urge, portanto, que os graphicos comprehendam sua situação de desorganizados e venham filiar-se em torno do seu syndicato. — A Commissão Executiva.

UNIÃO DOS TRABALHADORES EM PADARIAS

Convidamos todos os companheiros que trabalham na industria e commercio de padaria, a comparecer á grande assembléa geral a realizar-se, hoje, 11 do corrente, ás 19 horas em nossa séde social.

Camaradas!

E' necessario que todos compareçam a essa assembléa porque os assumptos a tratar são de summa importancia para a nossa corporação.

Hoje, mais do que nunca, é necessario dar o vosso apoio moral a corporação a que pertenceis.

Vinde, camaradas!

Nada de illusões.

ASSOCIAÇÃO AUTOMOBILISTICA DE AUXILIOS MUTUOS

Convoco os srs. associados a comparecerem á assembléa geral ordinaria, que se effectuará, hoje, sexta-feira, 11 do corrente, ás 19 horas e meia, na séde social, á rua Senador Euzebio n. 352, sobrado.

Ordem do dia: parecer da commissão de contas e eleição da mesa eleitoral.

Rio de Janeiro, 8 de janeiro de 1929. — José Joaquim Bastos, presidente.

UNIÃO DOS ALFAIATES E ANNEXAS

Séde: Rua Senhor dos Passos, 8-A

(Prolongamento)

Realiza-se, na proxima segunda-feira, 14 do corrente, ás 19 horas e meia, a assembléa geral ordinaria, para a qual convido todos os companheiros associados.

Constam da ordem do dia os seguintes assumptos:

I — Leitura da acta;
II — Leitura do expediente;
III — Leitura do balancete;
IV — Leitura do relatorio da Commissão que termina o mandato;
V — Eleição da Commissão Executiva para o periodo de 1929-1930.
VI — Posse da Commissão eleita;
VII — Assumptos geraes.

Dada a grande importancia da citada assembléa, é de esperar que compareçam todos os associados, sem distincção de categorias, pois a eleição da futura Commissão deve, naturalmente, interessar a todos os companheiros.

A assembléa de segunda-feira devem, portanto, comparecer todos os que trabalham na industria de vestuario e que são associados da União dos Alfaiates e Annexas. — O Secretario geral.

UNIÃO DOS OPERARIOS EM CONSTRUCÇÃO CIVIL

Séde Rua General Camara N. 156-1º

Reunião de Directoria

SECRETARIA GERAL DO TRABALHO

São convidados todos os companheiros a reunir-se, hoje, terça-feira, ás 19 horas, os camaradas membros desta Secção, prevenimos que é sempre necessario o comparecimento de tdos.

THESOURARIA

Pedimos aos companheiros que tenham mudado de residencia participarem afim de organizar-mos o serviço de cobrança. Ao mesmo tempo chamamos a attenção dos companheiros que se acham em atraso a virem quitar-se o mais breve possivel visto termos de proceder á revisão de matriculas.

ASSEMBLEA

Realiza-se hoje, sexta-feira, 11, ás 18 horas, uma grande assembléa geral extraordinaria á qual devem comparecer todos os companheiros que exercem actividade no trabalho em todos os ramos da industria de construcção civil, como sejam: Operarios em serralheria, olarias, calafates, bombeiros hydraulicos, vidraceiros, electricistas installadores, os trabalhadores em demolição e terraplanagem, da Baixada, Morro do Castello, etc., e todos os trabalhadores da Light.

Todos esses companheiros desorganizados ante a exploração organizada do patronato, não devem se manter por mais tempo fóra da União Regional dos Operarios em C. Civil, que apezar de todos os pesares em materia de organização, progride e consolida-se nos impulsos do prestigio que vem adquirindo no seio da corporação, cansada das lutas estereis orientadas para a debilidade mental destructiva daquelles que jamais poderiam ser mentores, sem que houvessem servido os haustos de luz que os deveria illuminar para que fossem seguidos no caminho da luta de classe.

Todos á assembléa de sexta-feira proxima ás 18 horas. Rua General Camara n. 156-1º andar. Prestigiae e propagae o nosso jornal "Classe Operaria".

O 1º Secretario.

SOCIEDADE DOS TRABALHADORES EM TRAPICHE E CAFE'

Nota da Secretaria

De ordem do sr. presidente, ficam convidados todos os srs. associados á comparecerem, hoje, sexta-feira, 11 do corrente, ás 18 horas, afim de tomarem parte na Assembléa Geral Ordinaria, que constará da seguinte ordem do dia:

a) Leitura da acta da sessão anterior;
b) Leitura do balancete de Dezembro expirante;
c) Leitura do parecer da tomada de contas do trimestre anterior;
d) Interesses geraes.

Outrosim, avisamos aos srs. associados que se acham atrazados em suas mensalidades, a vir se quitar até o prazo acima, serão excluidos do quadro social. Advirto mais, a todos os associados que descontaram quotas

CARNAVAL NA RUA

BINOCULO CARNAVALESCO

Deputado José Bonifacio

Même avec sa grande maigraisse il forme un bon par avec son frère Antoine Charlót que c'est le par du "temp de la Coroá", des Andradás.

Mr. Joseph Bonifació passe toujours devant l'estatue de son vôvô a la place S. Francis, pour lui donne, son autepassé, des fluides politiques necessairos a s'aguenter dans l'actuel congrés republicaine d'aut malandrice inproductife.

Aprés la procIamé elegance de sa maigraisse, mr. Joseph Bonifació prime pour l'alegrance de sa grande barbe prophetiene et principalment pour sa competence dans les toques de la baterie du "jazz-band" official de cette seccion et de Tótó & Tátá.

L'elegance du toque qui dans, la baterie a mr. Joseph Bonifació, est aussigrande qui n'a pas des "pélles" du bombó qui le resiste plus, par ce qui il furá toutes.

Mas il est un veritable batute avec la macete a la main et la barbe a la face... maigre... de la tradiction de Minás.

Cypriane Lagé, chroniste d'Elegances, de Tótó & Tátá, en Paris.

EM HOMENAGEM AOS CHRONISTAS CARNAVALESCOS

O grande baile de amanhã do cordão da Bola Preta

Dos grandes bailes á fantasia annunciados para amanhã, um ha que se destaca de modo especial, pela delicada homenagem que representa. E' o do valoroso e sympathico Cordão da Bola Preta, essa pleiade de dedicados e sinceros foliões, que chefiados pelo sympathico "Caveirinha", dão sempre uma nota de esfusiante alegria em todos os carnavaes cariocas.

O baile de amanhã no Capitolio é, antes, uma homenagem aos chronistas carnavalescos, como está annunciado, uma prova real da fraternal estima que liga os que mourejam nas columnas carnavalescas dos jornaes aos gentis offertantes da festa. Valerá por mais uma noite triumphal a dessa reunião, para a qual os elegantes salões do Capitolio, onde se encontra magnificamente installado o apreciado "Cordão", apresentarão condigna ornamentação, sendo feericamente illuminados.

Como sempre acontece em todos os bailes que os seus infatigaveis componentes realizam, dezenas de gentis e interessantes "bolinhas" estarão a postos, levando o seu encanto á festa, que certamente será uma das de maior repercussão destes ultimos tempos.

O BAILE DO GRUPO DA FUZARCA NO CONGRESSO DOS FENIANOS

Apezar de ter ficado já resolvido que o novel club dos "senadores" não fará carnaval externo, reina o maior enthusiasmo sempre no Congresso dos Fenianos onde amanhã, dará um baile inaugurar o Grupo da Fuzarca, recentemente fundado.

A direcção geral desse monumental "fandaguassu" está entregue aos valorosos "senadores" Chaby e Coxada, o que constitue a melhor garantia do seu exito.

Durante o promissor baile a fantasia do novel Grupo da Fuzarca, os seus componentes offerecerão ás "senadoras", enorme quantidade de delicados mimos como recordação do acontecimento carnavalesco.

Mais ou menos, á 1 hora, dar-se-á a cerimonia do baptismo do lindo estandarte do Grupo da Fuzarca, artisticamente confeccionado pelo pincel de Ricardo Casanova, e que representa interessante Colombina, tendo aos seus pés, em supplica, um Pierrot, vendo-se ao lado um gato preto que os aprecia, tocando uma guitarra.

Serão padrinhos do Grupo da Fuzarca a actriz Luiza Fonseca, do Theatro Recreio e Qui-Ninho, presidente perpetuo do Club Pierrots da Caverna.

Sustentando os maxixes, tocarão duas bandas de musica e a querida Embaixada do Amorzinho.

NOS TENENTES DO DIABO

Amanhã, como já annunciamos, a "Caverna" abrirá os seus salões para a realização do baile que o Cordão dos Innocentes realiza em commemoração ao seu 1º anniversario.

Essa festa está sendo esperada com grande anciedade, certos que estão quantos frequentam a séde do glorioso Club Tenentes do Diabo, que a mesma terá um encanto real.

AS FESTAS DOS VASSOURAS NOS DEMOCRATICOS

Já se não precisa dizer mais o que são as festas realizadas pelos legionarios Democraticos.

Promovido pelo Grupo dos Vassouras realizar-se-ão amanhã e domingo, no Castello, mais duas encantadoras festas que, certo, revestir-se-ão de pleno brilhantismo. Uma afinada banda militar foi contratada para o "fandango", que deve estar supimpa.

Domingo será servida retumbante feijoada.

E' AMANHÃ O GRANDE BAILE DO GRUPO DAS SABINAS

Com a festa de amanhã no "Poleiro", o querido "Novidades" não terá mãos a medir.

O Grupo das Sabinas, está fulgurante legião dos denodados Fenianos, commemora mais um anniversario e, certamente, os salões do club da travessa de S. Francisco de Paula serão pequenos para conter todas as graciosas fenianas.

O ARRANHA-CÉO DAS MENTALIDADES REBELDES

Hyperbolico, heliotherapico
Vermelho "por las marinas"
O netto de Garibaldy
O Sady, Salin Lerinas.

E' um athleta consummado.
Tanto assim que enguliu
O peito que ao ventriloquo
Inteiro, se consumiu.

Ahi o tem o leitor
Com o bonnet da prestação
A póse, o muque, o talento
E a pesada tradição...

Salvé, oh grandes talentos, cupolas douradas das torres — do — palacio — das — festas das intelligencias fascinantes baseadas no alicerce do concreto — das — culturas — solidas, que

Pose habitual do athleta de musculos interiores e regia plasticidade exterior. O leitor observe o musculo: no callo do calcanhar... e observe tambem as expansões biconnexas do ventrosaurio... ao peso da meia posição do "Gaiato"

não se deixam prender á algibeira azinhavadra dos balcões dos athletas hercules — quasimodos e que preferem ruflar as azas de aluminio do "Santos Dumont" — do — progresso — no "raid" sem etapas da Edade Media, pão sem manteiga á época dos Farrapos de uma hypothetica revolução planejada em Recife! Salvé!

Salin Lerina, — adaptação de Sady — Garibaldi, o descendente expontaneo, honorario contribuinte e remido das Industrias Reunidas Alba (pias, panellas, caçarolas, geladeiras, exijam Alba, a marca preferida), essa grande figura de heroe de dois mundos, adheriu de corpo e alma ás expansões sadias do rio — de — janeiro — da farra — carnavalesca.

Elle, o terrivel pamphletario, mais os seus 300 janotas da Praia do Flamengo, com a illustre companhia dos Bôa Vida, dos Alvaro, dos Gimba, dos Guaracy e de tantas outras personalidades notaveis, formaram o Bloco de Cimento Armado, sociedade carnavalesca fascio — bolchevista com tendencias ligeiramente confusionistas e fins humanitarios e alcoolicos.

A temporada de banhos a fantasia com o sem sal, o periodo de ensaios, tudo isso já se iniciou.

Na poeira do confetti da cidade — do — lança — perfume — da — loucura, o Bloco de Cimento Armado, arranha — céo — das— mentalidades — rebeldes, ha de se destacar, para honra e gloria não do humilde extrabalhador desta colmeia de idéas, mas do descendente d'Aquella Familia de Heroes!

Salvé, mil vezes salvé!

K. K. réco em Xarope

A FESTA DA ALA DOS VALETES

A denodada Ala dos Valetes filiada ao popular club familiar Cruzeiro do Sul, no louvavel desejo de prestar homenagem a quem muito tem feito pelo bom nome da sociedade da rua Sant' Anna n. 42, resolveu offerecer, no domingo nos salões do "Firmamento", um guaraná-dansante das 15 ás 21 horas, aos intrepidos cruzeirenses Guilherme Pinto Coelho e Luiz Morelli.

Festa que será de carinho, ella, sem duvida, alcançará brilhante exito, quer pela concurrencia de convivas, quer pela alegria que imperará em todos os seus momentos.

Os denodados foliões da Ala dos Valetes, por seu secretario, Vicente Molinaro, dirigiram amaves convites a Tótó e Tátá, para assistiram á delirante festa.

GREMIO JOÃO CAETANO

A "Ala dos Rubro-Negros", filiada ao Gremio João Caetano em Todos os Santos, fará realizar no proximo dia 26 do mez corrente, um grande baile a fantasia, que terá o concurso da sempre afinada jazz-band do maestro Hermes. Os salões do Gremio receberão caprichosa ornamentação e terá nesse dia illuminação feerica.

Tótó & Tátá já receberam, para essa festa, um amavel convite, firmado pelo secretacio, N. Vasconcellos.

A FESTA DA MASCARA

Os incansaveis componentes desse victorioso nucleo de recreativistas vão levar a effeito, no proximo dia 26 do corrente, uma brilhante reunião dansante, a qual deram o nome suggestivo de "Festa da Mascara".

Realizadores que são da "Festa em Veneza", "Reveillon d'Or", "Noite de gargalhadas" e "Festa Nipponica", com as quaes conseguiram retumbantes successos, é de esperar-se que alcancem com a "Festa da Mascara", triumpho incomparavel.

Para maior brilhantismo do promissor certamen, os seus promotores farão realizar, durante o seu transcurso, um concurso de fantasias, com valiosos premios.

Tocarão, impulsionando as dansas, uma jazz-band, e os Turunas Cariocas, que, sem duvida, não darão folga aos admiradores da Turma do Ponto Chic, á cuja frente se encontra o tenente Abedé.

A esplendida reunião dansante a fantasia deverá realizar-se nos confortaveis salões do Gremio Republicano Portuguez, que serão preparados para esse acontecimento.

OS NOSSOS ARTISTAS

Paes Leme

Não é uma individualidade ainda por fazer-se, em nossos meios artisticos, o artista de quem hoje nos occupamos e que, como se sabe, foi o encarregado de esculptura do grande prestito com que na terça-feira gorda, os valorosos Tenentes do Diabo deslumbrarão a nossa capital.

Paes Leme, figura altamente sympathica, muito joven embora, é já portador de uma fé de officio gloriosa. Laureado pela nossa Escola de Bellas Artes, ainda ha pouco deu mostras invulgares do seu talento no concurso de "maquettes" para o monumento de José de Alencar, no Estado do Ceará. Ahi obteve honrosa collocação, como altos premios só tem obtido com todos os seus trabalhos expostos.

Paes Leme, em anteriores carnavaes, trabalhou já com Modestino Kanto e Magalhães Corrêa. No campo esculptorico do de 1929, terá occasião de apparecer só, isto é, como o autor exclusivo do que, no genero, exhibe o prestito do pessoal da "Caverna". E o fará, estamos certo, para encher-se de louros.

EDITAL DE CITAÇÃO... CARNAVALECA

Saibam todos quantos este virem e seu conhecimento tiver, que de hoje até á ultima hora do proximo triduo do Rei Momo, entre nós, esta secção fica á disposição de todos os clubs, blócos, ranchos, batalhadores e confetti, etc., para publicação de notas, informações e mais coisas que dizem respeito a Carnaval. Dado e passado nesta cidade do Rio de Janeiro, em tantos e tal, edicetera e coisas.

TÓTÓ & TÁTÁ.

O CARNAVAL INFFANTIL, NO THEATRO LYRICO

Conforme vem fazendo desde annos, o escriptor Rego Barros, organizou, para a tarde de segunda-feira de Carnaval, o baile infantil e programma de dansas, canções, monologos, etc., interpretados pelas crianças que se inscreverem a partir de amanhã, das 12 ás 16 horas, no Theatro Lyrico, para esse fim. Trata-se de uma festa já tradicional nesta época, e os principaes estabelecimentos commerciaes já offereceram varios premios, brindes e lembranças, que serão distribuidos á petisada por occasião da vesperal denominada "Carnaval das crianças", e que terá logar segunda-feira, 11, do proximo mez, ás 15 horas, no Lyrico.

BATALHAS DE CONFETTI

NA AVENIDA HENRIQUE VALLADARES

A Avenida Henrique Valladares está se ornamentando para duas estrondosas batalhas a serem levadas a effeito amanhã e domingo proximo.

Uma commissão de pessoas e negociantes locaes que tomaram a iniciativa da festa, organizou o mais ruidoso programma que irá decerto pôr em polvorosa folia toda a zona da pugna.

Para as duas noites da pandega serão armados quatro coretos e distribuidos varios e interessantes premios aos blócos e cordões que comparecerem, assim como haverá premios para as fantasias mais lindas e foliões mais espirituosos.

NA RUA DOS INVALIDOS

Amanhã e no proximo domingo á rua dos Invalidos tambem sentirá o ruido das pandegas carnavalescas.

As batalhas de confetti que serão levadas a effeito nestes dois dias promettem um estrondoso arrocho debaixo de forte temporal de bisnagadas e confettis.

A animação das familias locaes é intensa.

NA RUA D. ZULMIRA

Todo o bairro de Villa Isabel accorrerá, por certo, a extraordinaria pugna que se realizará á rua D. Zulmira, com a batalha de confetti do proximo dia 2 de fevereiro.

Esta rua que sempre soffreu a animação de todos os annos ainda não sentiu os primeiros embates deste anno em vista dos melhoramentos porque está passando aquella via publica.

Por este mesmo motivo a batalha de estréa terá por certo uma magnificencia incomparavel.

NA RUA COPACABANA

No trecho da rua de Copacabana, da rua Figueiredo Magalhães até Barroso, e desta á Toneleros, será realizada no ultimo dia deste mez, grandiosa batalha de confetti, promovida pelos commerciantes locaes, que nomearam a seguinte commissão: Francisco da Rocha Ferreira, M. de Sá, Nicoláo Gentil, José Napolitano, Herminio Paiva, Eduardo Niobey e José Frota. A batalha será e mhomenagem ao blóco da "Má lingua". Em quatro artisticos coretos, tocarão bandas de musica e clarins.

Ricos e innumeros premios serão conferidos aos blócos, cordões, grupos ou mascaras avulsas mais originaes.

NA RUA PARANA'

Após a imponente batalha realizada hontem á rua Paraná, já estão marcadas para os proximos dias 15 e 25 do corrente duas outras esplendidas batalhas de confetti e serpentinas.

Para as mesmas é esperada grande animação.

NA RUA VAZ DE TOLEDO

A proxima batalha de confetit e serpentinas a ser levada a effeito no proximo dia 19 teve a primazia da iniciativa do bloco "Commigo não" filiado ao Sporting A. Club.

O local da pugna ostentará rica e profusa illuminação, distribuida em toda a extensão do mesmo, devendo tocar em dois coretos magnificas bandas militares.

Haverá premios aos mais ricos blocos e foliões.

NA RUA URUGUAY

A' rua Uruguay no proximo dia 19 será realizada uma grande batalha nos trechos comprehendidos entre as ruas Maxwell e Barão de Mesquita.

Conforme o programma organizado a grande pugna de 19 promette um monumental desenrolar, sendo ali armado quatro grandes cortos onde tocarão bandas militares e do Corpo de Bombeiros.

A commissão que se acha assim composta: srtas.: Iza Indice, Marietta Gonçalves, Maria Antonietta, Conceição Gonçalves, Palmyra Silva, Olinda Judice, Glorinha Cabral e Yvonne Judice e rapazes Raul Gonçalves, tenente Eduardo Judice, Ramiro Gonçalves, Cello Loureiro e José Marianno, organizou, além de valiosos premios aos mais importantes blocos, grupos cordões, como as mais caprichosas fantasias, uma feerica illuminação que terminará com entre bandeirolas coloridas sobre as cabeças dos animados foliões.

NA RUA NATHALINA TEIXEIRA EM ANCHIETA

Uma imponente batalha será tambem levada a feito neste suburbio, no proximo domingo.

Essa festa que com a iniciativa dos moradores locaes, promette a mais ruidosa animação, devendo haver profusa luminarias e musica.

FESTAS ANNUNCIADAS

Para amanhã

APOLLO CLUB — Baile em beneficio do pianista Aracy.

Para amanhã

DEMOCRATICOS — Baile do grupo das "Vassouras".
FENIANOS — Baile do grupo das "Sabinas".
TENENTES DO DIABO — Baile do "Cordão dos Innocentes".
CORDÃO DA BOLA PRETA — Baile em homenagem aos chronistas carnavalescos.
CONGRESSO DOS FENIANOS — Baile do grupo da "Fuzarca".
CAPRICHOSOS DA ESTOPA — Baile.
FLOR DO ABACATE — Baile.
LYRIO DO AMOR — Baile.
RECREIO DE SANTA LUZIA — Baile.
RECREATIVO BOTAFOGO — Baile.
FENIANOS DE CASCADURA — Baile.
FLOR DE BOTAFOGO — Baile.
KANANGA DO JAPÃO — Baile.
EXCELSIOR CLUB — Baile.
APOLLO CLUB — Baile.
REINADO DE SIVA — Baile.
ARAGÃO A. C. — Baile.
PRAZER DO ESTACIO — Baile.
S. R. MODELO — Baile.
BORBOLETAS VAIDOSAS — Baile.
UNIÃO DA MOCIDADE — Baile.
MIMOSOS MANACA — (Nictheroy) — Baile.
REINO DA FOLIA — (Nictheroy) — Baile.
GREMIO DOS INDEPENDENTES — Baile á fantasia.
MIMOSAS CRAVINAS — Baile.
GRAVATAS — Baile á fantasia.
ABORRECIDOS DO REALENGO — Sarão dansante.
SÃO JOÃO CLUB — Baile do "Mamãe me mandou aqui".

PARA DOMINGO

DEMOCRATICOS — Continuação da festa do Grupo dos Vassouras.
AMANTES DA ARTE CLUB — Sarão dansante promovido pela directoria.
GREMIO DOS INDEPENDENTES — Baile á fantasia.
SÃO JOÃO CLUB — Cangicada do "Mamãe me mandou aqui".
AMENO RESEDA' — Baile a fantasia.
ESTRELLA DO ORIENTE — Festa em homenagem ao Pururuka.

PARA O DIA 17

GREMIO DOS INDEPENDENTES — Festa em homenagem.

PARA O DIA 19

FILHOS DE TALMA — Récita mensal.
AMANTES DA ARTE CLUB — Sarão dansante.
AMENO RESEDA' — Baile do Bloco Eu e Ella.

PARA O DIA 20

MIMOSAS CRAVINAS — Festa de anniversario.

PARA O DIA 26

AMENO RESEDA' — Festa da Ala dos Lords, em homenagem á Ala das Bonecas.

PARA O DIA 27

BOLA VERDE — Tarde-noite dansante, a fantasia, na Associação dos Empregados no Commercio.

FALANDO DA VIDA ALHEIA

— Então o Congresso dos Fenianos ficará mesmo em casa?
— Assim é. Dizem que ali se repetiu a fabula da montanha... que estando a ponto de parir, deu um rato, depois de gritar muito.
— Quem teria sido a montanha?
— A "roche"...

* * *

No "Montmertre" carioca foi isto, hontem, o Chico de Andrade esbrejando na mesa com os seus companheiros. Alguem perguntou-lhe a razão daquella alegria e o esculptor do prestito dos Tenentes, não se conteve:

— E' que de um já estou livre! Nem chegou siquer a alinhar para a pugna.
— Está claro! O pessoal do "Senado" recuou, ih!
— Fosse o que fosse!
— Não olha lá! — O outro não é engraçado...
— Com este sozinho, taco a taco, eu posso. Vou mostrar que tambem "kanto" de gallo!

* * *

Na Casa Cavalier está exposta, ha dias já, uma linda marinha, representando um trecho do extincto Sacco do Alferes, trabalho do Aldemar, futuroso "premio de viagem"... O autor do bellissimo quadro, com o producto da venda deste, concorrer no "Livro de Ouro" de todas as sociedades carnavalescas da Tchecoslovaquia.

Nota — Esta quem nos contou foi o André Vento.

A CORRESPONDENCIA DO PESSOAL DOS "TROUXAS"

Ha dias, como aqui publicámos, encontramos na Avenida Mem de Sá, esquina da rua dos Invalidos uma carta firmada pelo "Caranguejo", figura destacada do querido Grupo dos Trouxas, dos Democraticos.

Hontem, no mesmo sitio encontramos outra missiva, desta vez endereçada ao "Zezé", que como se sabe, é tambem figura saliente daquella plêiade. Como não somos caixinha de segredo de ninguem, ahi vae a tal missiva:

"Zézé, meu fermoso. Já cube que os barbeiros de essas dos tróxas e nós das 2 e 3 do porximo mez andante que vem de feverêro. Não decharei de não ir e vou pra te beijar-te muito com as fantasia que vossê me deste. Viva os tróxa!

Beijos da tua, muito tua. — "Z."

UMA ERRATA

Em nossa nota de hontem, sob o titulo "Mesmo parte, deve ser dito!" em que nos occupamos das letras das canções carnavalescas, a troca de uma palavra letra, alterou o que escreveramos.

Lá está: Nem tanto a este, onde coaxam, em forma de trova, versos mal feitos e uma assimilação de lingua linda e, isso quase sempre, numa salganhada de palavras que rimam ás vezes, mas que são grammaticalmente e syntaxe, tal como o fazem tambem as da lyrica metrica".

Onde está "lingua linda", deve ser lido "lingua bunda", porque foi isso que escrevemos e não o que saiu, levado á conta, naturalmente, da nossa má calligraphia, que é ruim como todos os diabos.

TOTO' & TATA'.

Secretaria, em 7 de Janeiro de 1929. para iniciativa pró-Predio, isto é os 6 "", que estão sendo chamadas todas ás matriculas relativamente ao anno de 1924, bem como todos os retardatarios dos annos 1922-1923, assim sendo, ficam convidados para os respectivos recebimentos, todos os associados que não receberam, no prazo de 45 dias a contar desta data, pois que exterminado o referido prazo, perderão o direito ás importancias que descontaram.

Secretaria, em 7 de Janeiro de 1929. Antonio P. de Noronha, 1º secretario.

SOCIEDADE UNIÃO DOS FOGUISTAS

Séde: Rua Senador Pompeu, 125

De ordem do sr. presidente, convido os srs. associados a comparecerem á séde social, hoje, sexta-feira, 11 do corrente ás 19 horas para assistirem a séde social amanhã, 11 do corrente ás 19 horas para assistirem na assembléa geral extraordinaria em primeira convocação, cuja ordem do dia é a seguinte:

Acclamação dos membros para a commissão de contas do mez de dezembro p. p. — Julio Romualdo de Almeida, 1º secretario.

AS IRRADIAÇÕES DE HOJE

RADIO SOCIEDADE DO RIO DE JANEIRO

12 horas — Hora certa. Jornal do meio dia. Supplemento musical até 13 horas. — 17 horas — Hora certa. Jornal da tarde. Supplemento musical. — 17 horas e 45 minutos — Quarto de hora infantil, pela sta. Stella Velloso. — 18 horas — Informações commerciaes especialmente para o interior do paiz. — 18 horas e 50 minutos — Transmissão com radiotelegraphia do programma a ser executado amanhã, no studio da Radio Sociedade do Rio de Janeiro. — 19 horas — Hora certa. Jornal da noite. Supplemento musical. — 20 horas — Programma especial de discos Polydor. — 20 horas e 30 minutos — Programma especial de discos. — 21 horas e 15 minutos — Ephemerides brasileiras, do barão do Rio Branco. Notas de sciencia, arte e litteratura. Concerto no studio da Radio Sociedade do Rio de Janeiro, com o concurso da professora Luiza Torres Paranhos, srs. Mario de Azevedo, Nelson Cintra e orchestra da Radio Sociedade do Rio de Janeiro.

RADIO CLUB DO BRASIL

Das 13 ás 13.10 — Boletim commercial e noticioso. — Das 13.10 ás 14 horas — Discos variados. — Das 16 ás 17 horas — Discos variados. — Das 17 ás 17.10 — Boletim commercial e noticioso. — Das 20 ás 20.30 — Concerto da orchestra do Hotel Avenida. Notas de interesse geral e discos variados. — Das 20.30 ás 20.55 — Programma de discos. — Das 21.04 em deante — Transmissão do Theatro Recreio da revista "Miss Brasil" — (2º acto da 1ª secção e 1º acto da 2ª secção).

SOCIEDADE RADIO EDUCADORA DO BRASIL

Das 18, ás 19 horas — Programma de discos variados. — Das 21 horas em deante — Programma do studio, do qual participarão as sras. Aristéa de Araujo Jorge e Dulce Drummond, srtas. Yvonne Strada e Irene Drummond, srs. Luiz Bernardes (tenor) e Fernando Araujo (pianista).

AVIAVA RECEITAS DE UMA CURANDEIRA

S. PAULO, 10 (A. B.) — A policia acaba de averiguar um facto bastante grave.

Trata-se de uma pharmacia que aviava receitas de uma curandeira, a portugueza Rosa Medeiros da Silva, de 51 annos de edade.

Estabelecida com "consultorio" á Estrada do Vergueiro, essa feiticeira vinha ha muito tempo ludibriando os incautos, dos quaes extorquia dinheiro. A alguns de seus "clientes" Rosa receitava remedios, e as suas receitas eram aviadas pela Pharmacia Saccomann.

A curandeira foi presa pela delegacia de costumes, e a Pharmacia multada.

A' sobremesa recebeu uma garrafa na cabeça

O estivador Athayde Pedro da Silva, de 28 annos, residente á rua Senador Pompeu n. 186, hontem á noite, entrou no restaurante da rua Barão de S. Felix n. 124, afim de jantar.

A refeição foi servida, sem o menor incidente.

A' hora da sobremesa, entre Athayde e o outro freguez, surgiu uma contenda.

Em meio desta, Athayde recebeu uma garrafada na cabeça, ferindo-se bastante.

O aggressor fugiu, sendo a victima soccorrida pela Assistencia, retirando-se em seguida a sua residencia.

UMA EMPRESA LUSITANA QUER COLONISAR TERRAS NO PARA'

BELEM, 10 (A. B.) — Segundo informação publicada pelo "Estado do Pará", uma importante empresa portugueza, representada pelo Banco Ultramarino, mostra-se disposta a colonizar largo trecho das terras devolutas do municipio de Obidos.

Nesse sentido encaminharia para ali immigrantes portuguezes, que se occupariam especialmente de agricultura e pecuaria.

A este respeito já teria havido uma longa conferencia entre o representante da empresa interessada no projecto e o governador do Estado.

Um menor apanhado pelo automovel 1381

Na praça da Republica esquina da rua S. Pedro, hontem, o menor Arnaldo, de 14 annos, filho de Americo Gunha, residente á Travessa Navarro n. 154, foi colhido pelo automovel n. 1381 recebendo diversos ferimentos pelo corpo.

O menor recebeu soccorros no Posto Central de Assistencia, recolhendo-se em seguida a sua residencia.

Colhido pela propria carroça

O carroceiro da Limpeza Publica, Arthur Ribeiro dos Santos, de 29 annos, quando hontem, passava, dirigindo seu vehiculo pela rua José dos Reis, esquina da de Francisco Matheus, caiu, sendo colhido pelas rodas da carroça, recebendo diversos ferimentos pelo corpo.

O ferido foi soccorrido pela Assistencia do Meyer, retirando-se em seguida para a sua residencia.

O chauffeur culpado fugiu emquanto sua victima ficava estirada com o illiaco fracturado

O automovel n. 6279, que corria hontem pela rua General Polydoro, atropelou ali a Joaquim dos Santos, de côr branca, portuguez, com 42 annos de edade, operario, residente á rua da Passagem n. 214.

O chauffeur, que fugiu, as rodas do automovel, soffreu fractura de illiaco.

Removido para o Posto Central de Assistencia, ali recebeu os soccorros necessarios, após o que foi elle internado no Hospital de Prompto Soccorro.

Ninguem saberá, disse, o motivo por que tentou eliminar-se

Foi hontem pedido á Assistencia uma ambulancia afim de ser prestado soccorro a uma mulher que tentara contra a vida, ingerindo tintura de iodo.

Removida a toda pressa para o Posto Central de Assistencia, foi soccorrida, sendo-lhe applicadas as lavagens indicadas em casos taes.

Posta fóra de perigo declarou a paciente chamar-se Dulce da Silva, brasileira, de côr parda, com 16 annos de edade, solteira, residindo na rua Senhor dos Matosinhos n. 25.

Interrogada sobre o motivo que a teriam levado a semelhante gesto de desespero, declarou Dulce que ninguem saberá.

HARRY LIEDTKE É O HEROE DO FILM "O ESTUDANTE MENDIGO" QUE O PROGRAMMA URANIA APPRESENTARÁ BREVEMENTE NO CINEMA GLORIA

Ha quem diga que os credores são sempre visitas desagradaveis.

Imagine-se um palacete de gente que já possuiu fortuna mas que, por um capricho da sorte, ficára reduzida a situação precaria. Dois velhos amigos da casa atravessavam o portico de entrada e dão com uma chusma de pessoas a gritarem "queremos o nosso dinheiro!" O velho Pafuncio, antigo servo da condessa Nowalska, para salvar a patroa de tão triste emergencia, explica aos visitantes que é dia de beneficencia da caridosa titular e aquelles que reclamam vêm em busca de esmolas.

Em "Estudante Mendigo" vemos, pois, um film de enredo muito interessante que ainda mais recommendavel se torna porque além de ser uma synthese feliz de um thema agradavel foi trabalhado com raro bom gosto por artistas de grande renome na scena muda. O principal papel masculino coube ao insinuante astro allemão Harry Liedtke que, encarnando um estudante bohemio, dá-nos a conhecer a bizarria dos costumes dessa rapazeada alegre para quem a vida não parece ter arestas nem angulos difficeis de contornar. Curt Vespermann é o companheiro dedicado e intelligente de Liedtke a quem secunda com uma habilidade fóra do commum.

Maria Paudler, Agnes Esterhazy e Ida Wuest nos primeiros papeis femininos deram-nos criações de estupenda graça notadamente a primeira que allia á sua belleza physica uma candura admiravel de enscenação artistica.

A viagem dos srs. Monroe Isen e Al. Szekler.

No vapor "American Legion", procedente de nova York, esperado hoje neste porto, passará em transito para o Sul, o sr. Monroe Isen, director geral da Universal para a America do Sul. Afim de tomar conhecimento das ultimas novidades sobre a producção dessa importante empresa, o sr. Al. Szekler, director geral para o Brasil, acompanhará o sr. Isen.

WILLIAM HAINES E RICARDO CORTEZ NA SUPER PRODUCÇÃO DA METRO GOLDWYN MAYER "AS GLORIAS DE MINHA MULHER" QUE O ODEON EXHIBIRÁ SEGUNDA-FEIRA

Que todo o mundo, o mundo feminino mui especialmente, está claro, gosta de William Haines, é coisa tacita. Qual é a mulher, a pequena, que póde deixar de sympathizar com aquelle camarada amavel, excepcionalmente bem-humorado, "amigo de todos", deliciosamente atrevido, que William Haines.

Nenhuma, principalmente depois que a Metro Goldwyn Mayer proporcionou a todos os "fans" o amabilissimo prazer de revelar as comedias que William Haines tem interpretado com um estylo todo seu, com aquelle "sans-façon" que apaixona uma porção, e já tem, até, agora, imitadores...

William Haines é um rapaz querido. E rapaz querido tambem é Ricardo Cortez, que é senhor de um physico romantico, perfeito, que impressiona muito bem a todas as representantes do sexo fraco, porque tem predicados que tocam no ponto sensivel das filhas de Eva...

Pois William Haines e Cortez estão, juntos, excepcionalmente unidos os seus predicados, na trama encantadora de "As Glorias de Minha Mulher", uma historia em que ha muito humorismo e muito trecho romantico, superiormente dirigida por James Cruze.

A "chance" que William Haines obteve em "As Glorias de minha mulher" é bem a maior de todas. Em nenhuma das comedias com que elle, ultimamente, tem deliciado a multidão dos seus "fans", ha a opportunidade que ha nessa producção Metro Goldwyn Mayer.

"PROCELLAS DO CORAÇÃO" — SUA ESTRÉA NO ODEON, NO DIA 14

Ramon Novarro, esse "astro" que veiu do Mexico para rebrilhar extraordinariamente nos dominios da "Metro-Goldwyn-Mayer", onde só tem conhecido triumphos, onde conseguiu excepcional destaque junto á admiração do publico, esse rapaz que faz brilhantissimos desempenhos, e é, no physico, especialmente na convicção do mundo feminino, que o ama a valer, uma encantadora criatura do "ecran", vae deliciar o publico brasileiro, agora, nesta estação de ... 1929, que promette ser brilhante.

O artista inconfundivel de "Ben-Hur", em 1929, conta com quatro producções de vulto, que por certo vão augmentar o seu já grande renome entre nós. Para principal, por exemplo — é que principio l — vamos vêr, — "Procellas do Coração", em que Ramon, como é claro, não podia apparecer sozinho, porque justamente elle é o "principe do romance", mas podia estar com uma "leading" commum, vulgar, mas o que não acontece, precisamente porque a sua heroina é nada menos que Joan Crawford, essa Joan bem amada de todos nós, de todo o mundo que já teve a felicidade de constatar a prodigiosa força dos seus predicados...

E Joan Crawford quem vive, com uma sensibilidade que extasia e prende, todos os momentos romanticos e emocionantes de "Procellas do Coração", um film lindo que a "Metro-Goldwyn-Mayer" tem entre os seus mais bellos lavores de ultimamente. E junto a esse par magnifico, um homem, um artista cuja expressão, nos seus desempenhos fórtes, é sempre uma sinceridade perfeita: Ernest Torrence.

Diante de um "trio" assim, exteriorizando o entrecho de um romance lindo dirigido por William Nigh, quem póde duvidar do exito que o Odeon vae alcançar, 2.ª-feira!

RAMON NOVARRO. Não é preciso dizer mais nada. "Todas" gostam delle. E vão vel-o, segunda-feira, no Odeon, em "Procellas do Coração", da "Metro-Goldwyn-Mayer"

Nos nossos cinemas

PROGRAMMAS PARA HOJE

ODEON

"Orchidéa", com Ricardo Cortez e Louise Lagrange, film campeão do Programma Serrador e o film colorido da Tiffany-Stahl: "Canto Nupcial".

GLORIA

"O Preço de uma Paixão", com Dolly Davies, lindo film do Programam Urania — o film colorido do Programma Serrador, "Ao Norte de Suez" — a comedia do Programma Matarazzo, "Amor de Viuva", e Brasil Animado n. 8 (Desenhos).

PALACIO THEATRO

"Dagfin", com Paul Wegwner, do Programma Urania e a comedia do Programma Serrador, "Carro especial". No palco a companhia Delval.

CINE THEATRO REPUBLICA

"O Bello Brummel", super producção especial do Programma Matarazzo com o celebre John Barrymore e no palco a Cia. de Nouvelles Folies com a revuette em 1 acto "Pirolito!"

CINE-THEATRO CENTENARIO

"A tia de Carlito", com Syd Chaplin, explendido film do Programma Serrador — "Almas em conflicto", film do Programma Matarazzo, com Patsy Ruth Miller — e "A caça do cão" desenhos animados da Paramount.

CINEMA MEN DE SA'

"Dois Amantes", super producção da United Artists, com Ronald Colman e Vilma Banky — a "Conflagração do Amor" finissima comedia da Paramount, e "Ufa Jornal" com actualidades mundiaes.

CINE REAL

"Amores de Duqueza", super do Programma Serrador com Elisabeth Bergner — e o explendido film da Universal com Bessie Love e Tom Moore, "A Caça de um Marido".

CAPITOLIO

"O Primeiro Beijo", com Fay [illegible] Gary Cooper".

IMPERIO

"[illegible] Cyclone", com Aileen Tringle e Lew Coly (M. G. M.).

CENTRAL

"Confetti", com Annette Benson (First National).

IDEAL

"O Phantasma da Opera", com Lon Chaney (Universal).

IRIS

"A ultima prisioneira", com Gary Cooper (Paramount).

Noticias da Universal

A estréa nos Estados Unidos da pellicula da Universal "The Cohens and Kellys in Atlantic City" (Forasteiros em Atlantic City), está marcada para dezesete de março. Os cabeças dos casaes irlandez e judeu são representados por Mack Swain e George Sidney e as respectivas esposas por Kate Price e Vera Gordon.

— Ao elenco do film "The Charlatan" (O Charlatão), cuja producção foi recentemente iniciada em Universal City, foram accrescentados dois elementos de destaque, sendo Holmes Herbert incumbido do papel de interprete principal e Rose Tapley, uma artista primitiva da Vitagraph que durante alguns annos esteve afastada do écran, a quem foi confiada tambem uma parte importante. A direcção deste film está a cargo de George Melford, sendo voz corrente que os artistas escolhidos para a interpretação dos varios papeis desta obra-prima da arte muda, formam o melhor conjunto até hoje visto em Universal City, para representar em um film.

— Está se procedendo á delicada operação de córte do film "Show Boat", (A Alma do Mississipi), afim de apresental-o, nas devidas proporções ao publico. Já se acha reduzido a quatorze partes, sendo opinião dos dirigentes dos studios da Universal City, que nestas dimensões representa uma das producções de vulto deste anno.

— Edward Montagne, scenarista da Universal, seguiu para Nova York, afim de assentar com os srs. Carl Laemmle, Lou B. Metzger e outros membros da alta administração desta empresa, as bases para a confecção dos films falantes e mudos da proxima temporada.

— A Universal comprou o conto original de John Clymer intitulado "You Got to Fight", afim de ser adaptado para um film em que o protagonista será Reginald Denny.

— Will Chappel foi encarregado de fazer a adaptação para a téla da obra "The Great Microphone Hunder". Esta pellicula será falada e muda.

A GREVE DOS OPERARIOS DA BRAHMA

UM ABUSO QUE PÕE EM PERIGO A VIDA DA POPULAÇÃO

Já apontamos aqui a interferencia exercida pela policia no caso da greve dos chauffeurs e carroceiros da Brahma.

As nossas autoridades não quizeram se limitar á assistencia preventiva que deviam prestar á forte empresa do chopp e da cerveja.

Aliás nesse terreno ella teria pouco a fazer, pois que os grevistas, defendendo embora causa justa e sobre todos os pontos de vista sympathica, se limitaram a abandonar o serviço, protestando, assim, pacificamente, contra a falta de augmento de seus salarios.

A policia, porém, na concepção de arbitrio e violencia, que tem da funcção, entendeu que devia levar a pontos extremos o seu auxilio á rica Companhia.

Dissemos já o que tem sido a acção de um capitão de policia, o sr. Mario Limoeiro, posto ao serviço da Brahma, no sentido de promover meios e recursos com que trafegassem os carros e carroças que os grevistas abandonaram.

Agora apparecem os frutos desse auxilio da policia que não teve escrupulos em consentir que chauffeurs inexperientes fossem guiar os caminhões pejados da cerveja e do chopp que não se sabe por que interesse as autoridades não querem soffra solução de continuidade em sua distribuição.

A' rua Uruguay verificou-se um desastre produzido por um dos referidos caminhões e a rua Aurelio, em S. Christovão, outro, sendo victima, o menor Antonio do Carmo Monteiro, que foi attingido dentro de um bonde, pela lança de um caminhão, dirigido por um dos chauffeurs improvizados.

E' impossivel que a Inspectoria de Vehiculos permitta a continuação desse abuso que tão seriamente põe em ameaça a vida da população.

Os operarios em gréve estão distribuindo o seguinte boletim:

AO POVO — A's CLASSES TRABALHADORAS

A Brahma, — grande empresa capitalistas, — fabricante de bebidas alcoolicas, — tem se enriquecido graças aos seus trabalhadores, e, agora, ella lhes nega um pequenino, insignificante augmento de salarios, querendo deshumanamente que elles trabalhem, e passem fome!

O pessoal operario está em greve pacifica, — e pede a solidariedade e apoio do povo em geral, especialmente das classes trabalhadoras, deixando de consumir os productos da Brahma, até que ella cumpra o seu dever para com os operarios!

UMA ASSEMBLE'A NA RESISTENCIA DOS COCHEIROS

Realiza-se amanhã, ás 20 horas, na Resistencia dos Cocheiros mais uma assembléa geral extraordinaria para tratar do caso da Brahma.

NADA TEM COM O FASCISMO O NOVO GOVERNO YUGO-SLAVO?...

ROMA, 10 (Havas) — Os commentarios da imprensa italiana aos successos da Yugo-Slavia são de certo modo controvertidos; onde, porém, se nota unanimidade é nas criticas ás concepções politicas da França, que se fazem a proposito. Certos jornaes dizem que o gesto do rei Alexandre constitue um rude golpe desferido nas instituições democraticas e parlamentares. Alguns pretendem que a França, desempenhou nas actuaes circumstancias o papel de "deus ex-machina". Outros finalmente entendem que os presentes successos da Yugo-Slavia são consequencia logica da politica do paiz, que fazia presagiar de algum tempo a esta parte as difficuldades que se manifestaram agora. Era, aliás, pouco provavel que o Estado sérvio lograsse subsistir tal como está constituido, porque lhe faltam condições essenciaes de vitalidade. O gesto do rei não teria em summa nenhum resultado favoravel.

Todos os jornaes a "una voce" timbram em accentuar que o golpe de Estado yugo-slavo nada tem de commum com o fascismo.

TRANSFERIDOS OS FESTEJOS DO CENTENARIO DE RIO NEGRO

SÃO PAULO, 10 (A. B.) — Por deliberação tomada pela commissão central, foram transferidos para o dia 7 de abril proximo, todos os festejos commemorativos do centenario da fundação da cidade do Rio Negro.

Essa resolução foi tomada pelo facto de não estarem ainda concluidos muitos serviços urbanos que se querem inaugurar por occasião da commemoração.

Clara Bow é da pontinha

Foi o commentario que ouvimos de um assiduo frequentador de cinema: "Clara Bow é se por aqui, não responderia pelo que iria acontecer". Com esse amigo nosso, pensam tres quartas partes da população do Rio, porque a outra quarta parte não vae a cinemas. E o leitor não póde contestar, porque seria daquelles que ficariam malucos se a estonteante flapper americana se desse ao capricho de vir até cá.

Por esse motivo poderoso, não ha quem perca um film de Clara Bow, salvo por motivo de molestia grave. E ainda por essa razão, o Iris vae apanhar uma série de casas optimas na proxima semana, a começar de segunda-feira, dia em que iniciará as exhibições de "Marinheiros em terra", a mais recente criação de Clara para a Paramount.

No mesmo programma, será exhibido "Hotel Imperial" da mesma fabrica, com Pola Negri, representando-se no palco nova peça pela Companhia Lyson Gaster-Guvenal Fontes.

"Martini Cocktail"

O leitor que ler o titulo deste film, ha de dizer com seus botões, — deve ser bom! Se fôr então, como o delicioso Martini Secco, deve ser optimo!

Não se enganará se assim pensar.

"Martini Cocktail" é para os olhos, o que para os labios é o saboroso apperitivo.

Albert Gran, o gorducho comico, prepara o espirito do publico para uma boa dose de gargalhadas, desde o inicio e, quando a encantadora e fascinante Mary Astor apparece com toda a sua florescente mocidade, o espectador delicia com os olhos, as delicias de seus attractivos.

Matt Moore compartilha nessa alegria desenfreada e Jocelyn Lee e Sally Eilers, emprestam a graciosidade de suas divinaes bellezas.

Harry D'Arrast, o joven director francez, dispendeu todas as energias imaginarias do seu apurado cerebro, para realizar uma obra digna dos studios da Fox.

"Martini Cocktail", será exhibido no proximo dia 14, segunda-feira, no elegante e luxuoso cinema Pathé-Palace.

JOSEPH CAILAUX FERIDO EM UM ACCIDENTE AUTOMOBILISTICO

PARIS, 10 (Havas) — Communicam de Chartres que o automovel em que viajava o sr. Joseph Caillaux soffreu esta manhã pequeno accidente. O sr. Caillaux saiu levemente ferido.

Os piratas de hoje

Os piratas de hoje differem em muito dos piratas de outr'ora, daquelles typos mal encarados que, vagabundeando pelos mares, assaltavam e capturavam as embarcações mercantes, pondo a resgate os passageiros e liquidando summariamente as tripulações.

Os piratas de hoje, têm outros processos. Desde os piratas sociaes, que vivem na alta roda, os piratas financeiros, que fazem falcatruas entre os papalvos, os piratas das ruas que conquistam mulheres, até aos piratas ladrões que forçam as portas para roubar, todos se parecem aos homens communs, vestem-se bem, apresentam-se melhor, e estão muito longe daquelles lobos do mar, de caras patibulares.

Os piratas modernos servem até de protagonista de optimos films, e a gente gosta de vel-os... na téla, bem entendido.

E entre elles, os mais completos são os que apparecem em "Piratas Modernos", producção da Metro Goldwyn Mayer, com Lon Chaney, Marceline Day e Betty Compson, que o Ideal annuncia para segunda-feira proxima, dia em que tambem exhibirá "Com Medo das Mulheres", comedia da Universal com Reginald Denny.

OS EMPREGADOS JORNALEIROS QUE TRABALHAM NOS ESCRIPTORIOS DA ESTRADA DE FERRO CENTRAL DO BRASIL SE DEFENDEM CONTRA UMA INJUSTIÇA CLAMOROSA

Recebemos a seguinte carta:

Sr. Redactor — Os escreventes da Estrada de Ferro Central do Brasil enviaram um memorial ao "leader" da maioria na Camara dos Deputados, apresentando á analyse daquelle deputado uma longa e complexa exposição das condições dessa numerosa classe de funccionarios, evidenciando que os poderes publicos deixaram em descaso os escreventes.

Muito louvavel essa attitude porque de facto os escreventes merecem ser melhor remunerados conhecida a exiguidade de seus vencimentos.

Até aqui muito bem, porém, a commissão que interpretou os sentimentos desses servidores do Estado foi de uma irreflexão a toda prova. Foi mesmo infeliz!

A redacção do dito memorial contrariou a affirmação de que os escreventes são portadores de conhecimentos especiaes, talvez por culpa dos que constituiram a commissão...

Foram insinceros quando desprestigiaram, sem dó nem piedade uma classe briosa que milita na mesma repartição, empenhada nos mesmissimos misteres e merecedora da mesma confiança que usufruem os titulares.

Procuraram os signatarios do confuso memorial pleitear melhoria repisando tão falsamente os jornaleiros de escriptorio. Bello exemplo de sabedoria!...

Leiam o que escreveram a respeito da classe que não tem titulo, talvez com intuito de compellir ao Governo a deixar de contemplar os jornaleiros — como aconteceu:

"Esses empregados não são nem ao menos submettidos a uma prova de habilitação. Sem responsabilidade expressa e sem attribuições definidas, são ingressados nos escriptorios para desempenhar funcções secundarias e com diarias superiores!"

Saibam todos quantos leram o tal memorial que os escreventes na sua maioria foram jornaleiros de escriptorio, o que a commissão teve o cuidado de não o dizer, e, quando declara que em dezembro de 1921 o Congresso "criou" a classe dos escreventes titulados, devia ter dito: expediu titulos, aos escreventes que eram então jornaleiros de escriptorio, serventes e até mesmo trabalhadores aproveitados no serviço de expediente por deficiencia de pessoal. Isto é innegavel. E nem por isso deixavam de dar fiel cumprimento ás suas attribuições que continuam a ser as mesmas e até muito menores, actualmente, devido ao augmento de pessoal verificado nos escriptorios desta Estrada.

E é assim que os escreventes mandaram dizer ao illustre "leader" dr. Villaboim que são funccionarios de concurso e que o governo exigiu-lhes conhecimentos especiaes, quando os que prestaram concurso estão na excepção; são escreventes que prestaram concurso em 1922 para auxiliar de escripta e foram aproveitados nesta categoria que ficou então sendo a de inicio na carreira de funccionarios publicos na Central do Brasil.

A maioria dos escreventes, é portadora de um unico conhecimento: o de ter sabido arranjar duas reformas que lhes deram titulos de nomeação de mãos beijadas.

Foram demais irreverentes para os que continuam jornaleiros apesar de prestarem bons serviços á Central, e tiveram como premio pequena melhoria de vencimentos que a Administração muito criteriosamente lhes deu, mesmo assim com insophismavel deficiencia para supportar as premencias da vida actual.

Até os actos da Administração não escaparam á isensata critica da tal commissão.

E, agora, sentimo-nos á vontade para dizer que se ha entre os jornaleiros alguns sem os necessarios conhecimentos para serviços de determinadas responsabilidades, ha entre os titulados alguns que, se nada fazem, nada sabem fazer. São excepções e estas confirmam a regra...

Aqui fica o necessario protesto dos jornaleiros de escriptorio, na sua maioria competentes, que chicoteados pelos que redigiram o memorial dos escreventes, foram obrigados a se defender pela fórma por que estão fazendo: "Quem com ferro fére..."

A carta acima, nos chegou ás mãos hontem. Procuramos primeiro indagar se os factos nella expostos eram verdadeiros. Tivemos plena confirmação de tudo quanto ahi se contem. Aqui fica, pois, a justa defesa dessa laboriosa classe.

Ainda a proposito dos escreventes, "O Globo" fez hontem as judiciosas considerações que se seguem:

"Affirma-se que o ministro da Viação, para efeito de augmento de vencimentos dos funccionarios publicos, vae considerar os actuaes escreventes titulados da Central do Brasil equiparados aos escreventes de 1914. O absurdo da providencia resalta desde logo. Embora se trate de cargos correspondentes, esses funccionarios em 1914 eram simples jornaleiros, com vencimentos, portanto, variaveis. Hoje são titulados, com funcções mais dilatadas e tendencia a se tornarem cada vez mais de maior responsabilidade.

A equiparação alludida facultará aos escreventes um ordenado de 360$, apenas, quando por justiça deve ser de 500$, que não traduzem aliás as responsabilidades que pesam sobre os hombros daquelles funccionarios.

Demais, um decreto recente determina a extincção da classe de escreventes havendo actualmente cerca de 60 vagas que não serão preenchidas.

Assim, sendo o serviço o mesmo e o numero de serventuarios cada vez menor, com as vagas que se forem dando, não se justifica a "rasteira", que lhes quer passar o ministro com a equiparação estapafurdia."

DIA 8 | Ante-hontem
30622 | 62729
25 CONTOS | 50 CONTOS
vendidos na sempre feliz casa:
AO MONOPOLIO DA FELICIDADE
á Travessa do Ouvidor, 14
AMANHÃ 100 CONTOS
AMANHÃ – 200 CONTOS

FERRO QUINA BISLERI
O melhor aperitivo

"Braza dormida"

Pouco depois do Carnaval e durante a Quaresma, época bem apropriada aos arrependimentos, surgirá no Pathé-Palace, como film da actualidade, a producção da Phebo-Brasil Film de Cataguazes, "Braza Dormida", de que a Universal Pictures do Brasil, S. A., tem os direitos exclusivos de distribuição no Brasil e que mereceu a distincção de ser patrocinada pelo Club dos Bandeirantes do Rio de Janeiro.

O argumento trata de um joven estroina que vivia á custa da mesada que o pae lhe fazia, mas que, em vista da sua falta de juizo, foi suspensa. Forçoso se tornou que procurasse meios de vida e como era dotado de bons sentimentos, apezar das suas maluquices, procurou no trabalho um meio de rehabilitar-se e teve a sorte de encontrar maior incentivo para a sua regeneração no amor da filha do seu patrão.

Os bellos scenarios, todos localizados no Brasil, o seu ambiente puramente nacional, a sua boa interpretação e o seu desfecho feliz, representam um grande passo para a frente na nossa nascente industria cinematographica, que, se continuar nesta mesma marcha, póde esperar alcançar um logar que a colloque em condições favoraveis quando confrontada com as producções estrangeiras.

Para collaborar com os esforços dos empresarios brasileiros e impulsionar e animal-os a produzirem maiores e melhores films é preciso que o publico em massa vá assistir á "Braza Dormida".

Em dias da semana passada, com a presença de Nita Ney e Luiz Soróa, protagonistas deste film e do sr. Pedro Lima, representante do "Cine-Arte", foi firmado no escriptorio da Universal, o contrato para a primeira exhibição de "Braza Dormida" no Pathé-Palace, a partir de 4 de março vindouro, pelo sr. Julio Ferraz, proprietario do cinema e pelo sr. Al. Szekler, director geral da Universal. Estavam tambem presentes nesse acto o sr. Edgard Trucco, gerente no Rio, e S. Stadtmauer, encarregado da publicidade da Universal.

Por amor de sua dama

Era a divisa dos antigos cavalheiros andantes. Confiados na força das armas invenciveis, partiam mundo a fóra em busca de aventuras, pelo amor de sua dama. Novos laureis queriam accrescentar aos escudos; feitos memoraveis para os seus nomes; que corressem a terra pela boca dos trovadores. No fundo sómente o amor os impellia, mas como o orgulho e vaidade existem desde que o homem existe, os cavalheiros de outr'ora ambicionavam celebridade e renome.

O tempo passou. Nos dias que correm, parece que os cavalheiros andantes já não existem, senão na mente dos poetas, dos romancistas.

Erro. Emquanto o homem viver, viverão os ideaes cavalheirescos. Até mesmo os almofadas, esses patiches que perambulam pelas ruas da cidade, até elles são capazes de grandes gestos, de acções heroicas, quando os move um olhar feminino.

Que são os suicidios por amor senão uma modalidade dos feitos romanticos?

Um homem sómente se revela como tal, quando uma mulher se atravessa em sua vida. Sem amor, elle vegeta; com amor, elle vive, age, créa.

Um exemplo frizante dá "O Valle da Aventura", a deliciosa pellicula da First National que o Central annuncia para segunda-feira proxima.

Ken Maynard, o heroe, era um simples agente do governo em missão na California. Encarava a vida com a displicencia de quem não tem um ideal, um motivo qualquer para effectuar grandes coisas.

Certo dia, porém, uns olhos de mulher lhe despertaram no coração a chamma sagrada. Verificou, então, com surpreza que, para conquistar aquelles olhos, seria capaz das maiores loucuras. Parodiando o Cardeal Hespanhol, desafiaria uma multidão inteira, o proprio sol nas alturas. Mas teria o premio que almejava: — o amor da linda californiana.

O que elle praticou para se fazer amar por Virginia Brownie Faire, constitue o enredo de "O Valle da Aventura" e delle faz um film que os leitores verão com prazer, porque é um desses films que nos falam á alma, nos falam ao coração.

O GOVERNO GAUCHO DA' O APOIO AO SYNDICATO DA BANHA

PORTO ALEGRE, 10 (A. B.) — Os jornaes deram largo espaço ao noticiario sobre a inauguração do Syndicato da Banha, que foi assistida pelo presidente Getulio Vargas.

Falando nessa occasião, o chefe do governo disse que o Syndicato merecerá as attenções do Estado, que o apoiará e prestigiará, desde que se trata de uma organização que estabelecerá um "standard" para a producção, afim de que o producto obedeça á mais rigorosa exigencia dos mercados consumidores.

O presidente Getulio Vargas concluiu a necessidade de fundar-se urgentemente, um frigorifico com o fim de melhor ser aproveitada a producção suina local da margem do rio e da bacia hydrographica do Guahyba.

A producção annual do Syndicato da Banha está calculada em 500.000 caixas. Espera-se uma serie de adhesões de outros productores do Estado, que ainda não fazem parte do novo instituto.

Theatro S. JOSE'
Empresa Paschoal Segreto
Matinées diarias a partir de duas horas

HOJE — Na téla — HOJE
Em matinée e soirée
"Vencendo na vida"
Empolgante producção da Fox com SALLY PHILIPPS e CHARLES MORTON.

O pequeno Lord Flaunteroy
Magnifico film da United Artists, com MARY PICKFORD

NO PALCO — Sessões de 4,20 e 8,20 — Em pleno successo a peça engraçadissima de J. Cunha
"Atraz das notas"
POLTRONA — MATINE'E OU SOIRE'E: 3$000.

SEGUNDA-FEIRA — Na téla — Em matinée e soirée:
O Pirata do rio Hudson
Admiravel producção da FOX, com VICTOR MC. LAGLEN e LOIS MORAN

— Quando o amor quer —
Deliciosa aventura amorosa, com BERT LYTELL.
NO PALCO — A's 4,20 e 8,20 a peça comica e elegante original de FREIRE JUNIOR:
Teia de aranha

UM MAGNATE HESPANHOL QUER COMPRAR MINAS E MONTAR FABRICAS EM S. PAULO

S. PAULO, 10 (A. B.) — Esteve ultimamente em S. Paulo o conde Carlos Figuera, marquez de San Damian, dono de uma das maiores fortunas da Hespanha.

O marquez de San Damian é proprietario de todas as minas de chumbo de seu paiz e, possuidor de 800 milhões de pezetas, pretende adquirir algumas outras existentes em diversos paizes.

O "Diario Nacional" assegura que o marquez de San Damian teve vindo a São Paulo para combinar com a Companhia de Mineirações Furnas Limitada, com séde em Santos, a compra das minas das Furnas.

O minerio paulista é todo fundido nas usinas que San Damian possue em Cartagena, e é seu pensamento montar grandes estabelecimentos para fazer-se aqui mesmo a fundição, evitando o transporte do minerio para a Hespanha, e, consequentemente, a remessa de artigos de chumbo, já fabricados, para a America do Sul, o que sobrecarrega a mercadoria.

O marquez de San Damian tambem foi á Argentina, onde conseguiu adquirir algumas grandes usinas.

VIVA A PAZ!

ROMA, 10 — (Havas) — Em Sest... Ponente foi hoje lançado ao mar o contra-torpedeiro "Ugolino Vivaldi", construido nos estaleiros Ansaldo.

Ao acto compareceram autoridades civis e militares e grande massa popular.

A nova unidade naval mede 108 metros de comprimento, 10 metros e 20 de largura, desloca 2.150 toneladas e desenvolve 38 nós por hora.

O "Ugolino Vivaldi" é dotado de tres torres semelhantes armadas com canhões 120.

Diario Carioca

ALBERTO BURLE DE FIGUEIREDO
Director-thesoureiro

EXPEDIENTE

11 DE JANEIRO DE 1929

Redacção, administração e officinas
RUA ALCINDO GUANABARA, 5
Endereço telegraphico: "DIARIO CARIOCA"

Telephones: Redacção, C. 1559 — Gerencia, C. 0824

ASSIGNATURAS

Para o Brasil:		(Paizes da Convenção Postal Universal)	
Anno	50$000	Anno	140$000
Semestre	28$000	Semestre	75$000
Para o estrangeiro: (Paizes da Convenção Postal Americana)		Venda avulsa 200 réis	
Anno	70$000	Interior, 300 réis	
Semestre	40$000		

Distribuidor: Vicente Perrota.
Cobrador: Lourenço da Costa Amaral

DOIS BOATOS

O mundo politico, que anda avido por noticias, teve, hontem, umas casquinhas que o puzeram em grande dobadoura.

Em primeiro logar, correu uma versão pittoresca sobre a recente visita do "Bico de Lacre" a Petropolis; os boateiros asseveravam que o sr. Julinho fôra dizer ao sr. Washington Luis que desistia formalmente de qualquer pretensão a succedel-o no governo da Republica, pois, sentia-se esgotado, incapaz de enfrentar uma luta seria e disposto a fazer uma longa viagem pela Europa, que lhe restituisse a saude abalada. E os boateiros muito maldosamente cochichavam no ouvido, que havia, em tudo isso, os olhos verdes de uma francezita.

Esse boato comportava uma variante. O "Bico de Lacre" justificára sua previa renuncia, pelo dever de amigo dedicadissimo em que estava de concorrer para a gloria do governo do sr. Washington Luis, impedindo que este, por meiguice paternal, interviesse na escolha do seu successor abrindo, talvez, uma luta contraria aos supremos interesses da sua patriotica administração. O sr. Washington Luis teria humedecido o "cavaignac" com lagrimas de sentida gratidão.

O outro boato posto em circulação não ficou atrás do primeiro, em graça e malignidade. Bernardes teria hypothecado ao barbado sua poderosa solidariedade. Enthusiasta da valorização a cambio vil, o imbecil, que no governo praticou doutrina rigorosamente opposta — pretende que são necessarios oito annos completos, para vermos em que dá a desastrada reforma monetaria em vigor.

E como a continuidade da execução do famoso plano só póde ser assegurada por um "alter-ego" do seu autor, Bernardes entende e proclama aos seus amigos, que o successor unico e indispensavel é o "Bico de Lacre".

De modo que, neste vasto paiz de 10 milhões de kilometros quadrados, com 35 milhões de habitantes, tres individuos têm a predestinação miraculosa de decidir dos seus destinos: o sadio e pantagruelico sr. Washington Luis, a sua cria de São Paulo e o calamitoso de Viçosa. Essas tres notabilidades não têm, por junto, cem grammas de materia encephalica. O que elles têm em abundancia é pello, proporcional á incomparavel cabula que ha annos persegue o Brasil.

Haveria indubitavelmente exaggero em comparar-se o modesto, mas honrado sr. Washington Luis ao miseravel delapidador do Thesouro, que é Arthur Bernardes. Comtudo os dois e mais o peso gallo de São Paulo, não representam o minimo factor moral ou intellectual na formação e na evolução da nossa democracia; são indices da administração que estão chefiando, mas não sobem das fileiras burocraticas para as grandes funcções politicas, que em todos os paizes modernos são reservadas aos verdadeiros homens de Estado.

A que titulo os tres jacarés estarão dispondo da vontade nacional para substituil-a na escolha do futuro presidente da Republica?

DAS "FAVELLAS" PARA OS GALPÕES E DOS GALPÕES PARA O MEIO DA RUA

A quantos sejam, ainda capazes de se commover ante o espectaculo da penuria alheia, deve ter dolorosamente impressionado a reportagem da "A Noite", de antehontem, sob a epigraphe "Uma grande ameaça pesa sobre os ex-moradores da Favella". Eis o de que se trata. Conforme se sabe, deliberou a Saude Publica, ha cerca de dois annos, sanear os morros em os quaes se agglomerava porção consideravel de gente pobre, dessa que não dispõe, sequer, de meios para morar numa dessas habitações collectivas, onde a locação de cada salinha ou de cada quarto, custa, pelo menos, 100$ ou 120$000 mensaes.

Resolvida a demolição desses conjuntos de casebres, genericamente appellidados "Favellas", foi incumbido do serviço o dr. Thadeu de Medeiros, inspector sanitario, cujos sentimentos generosos suavizaram, tanto quanto possivel, o desalojamento de centenas de pessoas, em prazo relativamente curto. Com grande numero de desalojados procedeu o alludido funccionario da Saude Publica tal como se procedera, anteriormente, com os retirantes do morro de Santo Antonio. Estes foram albergados nos antigos galpões das officinas — Moreira Santos, na Praça da Bandeira. Os a quem nos estamos referindo, e dos quaes se apiedou o dr. Thadeu, foram alojados, *tant bien que mal*, no trapiche "Rio de Janeiro", sito á rua Conselheiro Zacharias.

Facilmente se comprehende que, embora fossem grandes os esforços para adaptar o trapiche ao seu novo uso, a installação, nelle, de 318 pessoas, só mui escassamente terá justificado o titulo de "Hospedaria Sanitaria", que lhe foi dado. Em todo caso, aos que sairam da "Favella" e não tinham para onde ir, foi concedido aquelle pouso, sem duvida mais hygienico do que as suas moradias, no morro tão tristemente celebre.

Que acontece, porém?

A mesma Saude Publica, que os retirou dali para uma situação menos nociva, quer constrangel-os á condição inferior á primitiva, lançando-os á rua. Por que?

Naturalmente porque entende que a permanencia no antigo trapiche já não consulta os altos interesses da sanidade collectiva, que ella deve zelar.

Deploravel contingencia!

Hontem, era aquella multidão enxotada dos seus casebres, por falta de condições hygienicas, e era agazalhada num local que se afigurou mais propicio á habitação. Hoje, sem se indicar novo refugio á sua miseria, é posta fóra do abrigo com que fôra favorecida.

E, depois, conteste-se que ha ahi muitos pobres mais desgraçados do que certos animaes domesticos! E, depois, proclame-se que a *questão social* no Brasil é pura invenção de estrangeiros, movidos por propositos subversivos!...

* * *

Ora, o que "A Noite" publicou, (e é, *apenas, pequenissima parte do Calvario da miseria actual, no tocante á habitação*) não se verificaria se, em tempo opportuno, por occasião de ser a cidade remodelada e aformoseada, se tivessem seguido os conselhos dos publicistas, preoccupados com a sorte das classes proletarias. Havia, naquella época, fartos recursos financeiros; havia credito; não estavam a mão de obra e os materiaes pelos preços a que subiram, principalmente desde a guerra.

Mas, não se cogitou de animar as construcções destinadas ás alludidas classes, nem de, com as devidas reservas e cautelas, empregar nessas construcções capitaes da União e da Municipalidade. O que se quiz foi, tão só, executar obras de luxo, sumptuarias, da imponencia, para exemplo, do Theatro Municipal, bellissimo trambolho, do qual nenhuma vantagem artistica temos tirado.

Por outro lado, os nossos maiores capitalistas (alguns, como o conde Modesto Leal, ligados á politica dominante), não se mostraram á altura da situação, não se compenetraram dos deveres inherentes á posse das suas fortunas.

Escapou-lhes, sempre, a *funcção social* dos seus vastos capitaes, cujo exercicio serviria de attenuação a possiveis culpas na maneira de adquiril-os.

De sorte que da combinação da inercia official com a falta de iniciativa dos particulares, resultou o sacrificio dos pobres, pela carencia absoluta de moradias baratas e hygienicas. E culmina, agora, a calamidade nesta perspectiva sombria: — nem poderem os necessitados ficar em socego — misero socego! — num antigo trapiche, em o qual os agazalhara a misericordia de um inspector sanitario.

Felizmente, informa "A Noite", que o dr. Thadeu de Medeiros está disposto a não cumprir a ordem cruel dos seus superiores.

Bemdita rebeldia...

E se se realizar a expulsão, postas fóra do improvizado albergue, aquellas dezenas de adultos e crianças, como seria instructiva uma passeata pela Avenida Rio Branco, por onde flanam os felizes negadores da *questão social*.

Estou sinceramente convencido de que, se tal succedesse, haveria quem mudasse de opinião.

EVARISTO DE MORAES

FUTURISMO FINANCEIRO

O sr. presidente da Republica está convencido "de que o cambio, quando sobe, esmaga a producção, e, quando desce, arruina o capital, provocando, com essas oscillações, a destruição do trabalho, assim desmoronando a riqueza da nação". (Mensagem de 1928). Chama a essa sua these de "conceito comesinho", de "aphorismo economico".

Aphorismo quer dizer o seguinte: sentença, maxima, que, em poucas palavras, contém um principio de grande alcance, em qualquer sciencia.

Este do sr. Washington Luis não tem nenhum valor; é completamente falso.

O inimigo da producção, ao contrario do que suppõe s. ex., não é o cambio alto, e, sim, o cambio baixo. Este é que a esmaga. Aquelle, não. Longe de a esmagar, elle a impulsiona, a renova, a pluraliza e multiplica.

São os algarismos que, em sua linguagem serena, o comprovam.

Em 1889, com o cambio a 27, exportavamos 28 milhões esterlinos. Em 1898, nove annos depois, com o cambio a 6, exportavamos, apenas, 24 milhões. Cambio baixo, e não iamos para a frente, mas para trás. Vinha o periodo Campos Salles-Murtinho. O cambio subia, e, com elle, subia a exportação. Em 1901, já exportavamos 40 milhões.

Isto não se teria verificado, se o cambio alto matasse a producção. Morta esta, não teriamos o que exportar. Proseguiu o cambio na alta e ainda com elle a exportação. Em 1906, á taxa de 16 11|64, exportavamos 53 milhões esterlinos!

Em 1919 e 1920, ainda com o cambio alto, exportavamos respectivamente 130 e 107 milhões!

Do cambio alto, voltavamos ao cambio baixo, e produzia-se justamente o opposto. Nossa exportação decrescia de cerca de 50 por cento.

Depois de havermos exportado aquellas bellas sommas, exportavamos, em 1921 e 1922, com os cambios a 8 e 7 20|64, apenas 58 e 68 milhões. Uma miseria!

Em 1919, obtinhamos 130 milhões por 1.908.000 toneladas; e, em 1922, sómente 68 milhões por 2.121.000 toneladas.

Em 1922, exportavamos mais em quantidade, exportavamos mais 213.000 toneladas que em 1919, e recebiamos por essa maior quantidade não mais ou pouco menos que naquelle anno, mas muito menos. Recebiamos menos 62 milhões do que haviamos recebido em 1919.

Por estes simples algarismos, aqui, apressadamente alinhavados, estará agora o senhor Washington Luis, na falta de melhores elementos, habilitado a fazer idéa da fragilidade daquelle seu argumento.

Em 1919, exportavamos 1.908.000 toneladas, e recebiamos 130 milhões esterlinos. Pois bem, em 1927, com o cambio baixo, mão grado a valorização do café, mão grado os preços elevados desse producto no estrangeiro (esses preços subiram em Nova York de 16 3|4 centavos á libra a 24 centavos), fôra preciso exportarmos 2.017.219 toneladas para receber 88.688.829 milhões esterlinos.

O objectivo é produzir mais para ganhar mais; e nós produzimos mais para ganhar menos. Com o cambio alto, produzindo-se mais, ganha-se mais, normalmente.

Com o cambio baixo, não; produz-se mais, para se ganhar menos.

Com o cambio alto, augmenta a exportação e, em consequencia, a importação. Com o augmento desta, as producções se apparelham convenientemente e podem desenvolver-se. Por isso, é que cambio alto é synonimo de pluricultura. Com o cambio baixo, não, diminue a importação, e a producção se desapparelha e se extingue.

Cambio baixo é synonimo de monocultura. Com o cambio alto, ha a variedade de producção; com o cambio baixo, não. A' sua sombra só se desenvolve o café. Só este é que, por assim dizer, dispensa o braço e o capital estrangeiro, sob suas multiplas fórmas. Elle quasi dá por si mesmo.

Não é exaggerado affirmar que estamos no regimen da monocultura. Baixem os preços do café, por esta ou aquella circumstancia, hypothese que temos de admittir, como provavel, e não sabemos o que será de nós. O cambio já de si tão baixo, ainda mais baixo ficará, e não teremos disponibilidades para fazer face aos nossos compromissos internos e externos. A essa situação, é que nos vae arrastando, a inconsciencia deste governo.

Precisamos produzir mais e receber mais ouro para o equilibrio de nossa balança de contas. Nossas necessidades annuaes de pagamento ao estrangeiro são avaliadas, sem nenhum exaggero, em cerca de trinta milhões esterlinos, e a ellas temos de attender com o saldo da balança commercial, com a differença entre o que importamos e o que exportamos; e esse saldo, com o cambio baixo, tem sido simplesmente mesquinho. O do anno de 1927 não excedeu de 9 milhões.

Esse o nosso *haver* contra aquelle *deficit* de 30 milhões. Devemos trinta milhões e, para a satisfação desses trinta milhões, dispomos apenas de 9.

Como sair dessa situação, e della temos de sair forçosamente para honra nossa e nossa grandeza?

Para tanto, um só caminho se nos apresenta: produzir mais, não para obter menos, e, sim, para obter mais ouro.

Este tem de ser nosso ponto de partida.

Entretanto, o sr. presidente da Republica está muito satisfeito porque, quanto mais vendemos, menos ganhamos.

Diz elle, em sua citada mensagem:

"Exportamos, como se vê, maior tonelagem, que rendeu maior quantidade em moeda do paiz, dando menor quantidade de libras...

E' essa a melhor forma de propaganda, reconhecem todos. Produzimos mais, vendemos mais barato e ganhamos mais na nossa moeda".

O sr. Washington prefere a moeda de sua estabilização ao ouro estrangeiro. Prefere o papel a esse ouro...

Ha certos jacobinismos que são pathologicos.

O ideal não é vender mais barato ao estrangeiro, para delle receber menos.

O ideal é vender-lhe mais caro, para delle receber mais.

Este é que é o verdadeiro aphorismo economico. Este o que é sustentado pelos bons tratadistas, e só é repellido pela irresponsabilidade e futurismo de governos menos avisados.

M. L.

TOPICOS DO "DIARIO"

O TEMPO

BOLETIM DA DIRECTORIA DE METEOROLOGIA

Previsões para o periodo de 18 horas de hontem ás 18 horas de hoje

Districto Federal e Nictheroy — Tempo: instavel com chuvas. Temperatura: estavel á noite, ligeira ascensão de dia. Ventos: variaveis, frescos por vezes.

Estado do Rio de Janeiro — Tempo: instavel com chuvas, salvo a léste onde de ameaçador passará a instavel com chuvas. Temperatura: estavel á noite, ligeira ascensão de dia, salvo a léste onde será estavel.

Estados do Sul — Tempo: instavel com chuvas até Santa Catharina, bom passando a instavel com chuvas e trovoadas no Rio Grande. Temperatura: em ascensão. Ventos: variaveis e frescos.

Serviço especial para o trajecto rodoviario Rio-São Paulo

Previsões para o periodo de 18 horas de hontem ás 18 horas de hoje:

Tempo — Instavel com chuvas. Temperatura: estavel á noite, ligeira ascensão de dia. Ventos: variaveis e frescos por vezes.

Enxerto de eleitores — O caso que os telegrammas registram occorrido numa secção de alistamento eleitoral, no Rio Grande do Sul, não é novo. Nem ali, nem em nenhum outro Estado da Federação: gente situacionista foi pegada enxertando nomes no livro de registro eleitoral.

E' velho e sediço processo com que se burlam exigencias e requisitos reguladores do alistamento.

Poupam-se trabalhos de requerimentos, petições, provas, todo o complicado processo para a obtenção do titulo de eleitor.

Poupa-se até este requisito que é fundamental para a extorsão de um titulo: — o da existencia do individuo que se candidata ao exercicio do direito da cidadania.

O processo é velho como affirmamos. Por elle ha muito presidente, governador, congressista, intendente, conselheiro municipal em franca actividade de mando e de subsidio.

Novo no caso, apenas, isto: a providencia e a actividade de uma fiscalização sobre o livro de registro eleitoral e o que é mais, a existencia de um magistrado integro e digno que, verificado o enxerto, tratasse de apurar sua procedencia para a finalidade alta e moralizadora de punir quem ludibriou sua boa fé.

Pudesse generalizar-se o exemplo pelo paiz afóra e que surpresas admiraveis poderiam os pleitos eleitoraes fornecer á opinião publica!...

O general Nestor está ficando macio... — Quando, hontem, no Ministerio da Guerra, nos narraram o succedido, tomamos a "coisa" como pilheria ou perfidia contra os srs. generaes Nestor e Pamplona, respectivamente, ministro da Guerra e chefe do Departamento da Guerra.

Emfim, procuramos nos certificar da verdade com o proprio sr. general Pamplona. Attendeu-nos promptamente s. ex., ou, melhor, sua "interposta pessoa", declarando-nos:

— Sim, realmente o ministro dispensou da commissão que exerciam aqui no Departamento, um major e um sargento. Quem estava lendo o "Diario Carioca" era o sargento. Interpellado pelo chefe da secção, disse que o jornal era do major. Este confirmou o facto. O Nestor soube de tudo e pol-os daqui para fóra.

— Mas que mal ha em que os militares leiam um jornal, que não injuria o sr. ministro?

— Está ahi realmente um ponto difficil de explicar. Mas são ordens.

Eu por mim não dispenso a leitura do "Diario Carioca". Faço isso, porém, em minha casa. Eu bem que "gozo" um pedaço com as pilherias feitas em cima do Nestor.

O homem era tão prosa.

Agora está macio que dá gosto... Já acha que nós, generaes, não somos assim tão pouca coisa como a principio suppunha. Já nos ouve e nos vae attendendo naquillo que é possivel.

— O caso do medico tenente-coronel Carlos Eugenio é typico. Promovido por merecimento pela doutrina do Nestor, teria que ser classificado fóra do Rio. E o foi no Rio Grande do Sul.

O marechal Ferreira do Amaral escreveu, porém, uma carta ao Nestor, dizendo ir fazer-lhe um pedido... da beira do tumulo... Pedia para que deixasse o Carlos Eugenio, no Rio. Você não imagina o que fez o Nestor para satisfazer seu amigo.

Foi uma verdadeira reviravolta no quadro medico. Emfim, o Carlos Eugenio ficou no Rio.

E' para que não se saiba destas e outras coisas, que vocês têm sido ferteis em contar, relativamente ao Nestor, que elle pune todo o militar, que ler o "Diario Carioca".

— Chi, general... Nós já estamos impressionados com o que lhe vae acontecer...

— Espero do seu cavalheirosmo que vocês não me denunciem. Não vale a pena dar murros em ponta de faca.

Não quero ter a mesma sorte do major e do sargento...

E riu gostosamente.

O recurso da Telephonica — A decisão proferida pelo Supremo Tribunal, no caso da Companhia Telephonica, vem criar novissima jurisprudencia de um liberalismo até hoje nunca visto em materia de recurso extraordinario. Para bem dizer não mais poderá o Supremo Tribunal deixar de tomar conhecimento dos recursos a elle interpostos sem manifesta contradicção com o julgamento ante-hontem proferido.

E' preciso todavia accentuar que a maioria ante-hontem presente ao Tribunal e que tomou parte no julgamento póde ser modificada de um dia para o outro, bastando para isso que o ministro, então impedido, venha a tomar parte em futuro julgamento. O voto de desempate então ficará inutilizado e o Tribunal, com todos os seus juizes votando, poderá proferir decisão inteiramente contraria á de quarta-feira. Mas essa hypothese não se verificará e eis ahi como um julgado de tão grande importancia e que representa verdadeira subversão de toda a jurisprudencia de cerca de 40 annos poderá ficar isolado e constituir uma excepção profundamente injusta para com a multidão de litigantes que vêem os seus recursos, negados pelo mesmo Tribunal em situação perfeitamente identica á da Telephonica.

E' preciso accentuar bem a natureza da decisão proferida pelo Supremo Tribunal porque é um indice perfeito do estado actual do poder judiciario entre nós.

Ella póde constituir uma jurisprudencia nova como póde ficar isolada nos annaes do Supremo Tribunal. E' o que se vae dar com certeza.

Por essa e outras, é que se costuma dizer que o dinheiro domina tudo, que a justiça é só para os ricos, e não tambem para os pobres.

Burlando a lei — O escandalo levantado pela denuncia do plano escabroso de collocar como juiz em Cabo Frio o famoso sr. Aspino Rocha, genro do não menos famoso coronel Gouvêa, que é o sôba do infeliz municipio fluminense, serviu para levar a assembléa a modificar a classificação da mais antiga comarca do Estado, que passará a ser, já agora, de 2ª, ao invés de 1ª, graças a uma emenda patrocinada pelo sr. Oliveira Botelho.

O sr. Manoel Duarte, porém, não viu com bons olhos a actuação do sr. Botelho, e disposto a melhorar a situação do juiz Rozendo, que é parente do sr. Vital Soares e protegido do sr. Manoel Villaboim, vae retiral-o dali e collocar no seu logar o sr. Aspino Rocha, satisfazendo as exigencias do coronel Gouvêa.

Para isso, o sr. Duarte, velhacamente e não levando em conta o respeito devido á organização judiciaria do Estado, quer prevalecer-se do prazo marcado para entrar em vigor a lei e nomear, sem requisitos, o sr. Aspino Rocha, juiz da comarca de Cabo Frio, tirando-o de juiz municipal de S. Pedro da Aldeia, para ser páo mandado de seu sogro.

No Estado do Rio, em materia de desacato ao espirito das leis e offensa á opinião publica, nada escandaliza hoje em dia. Tudo se faz, á luz meridiana.

Cabo Frio passará a ser de 2ª entrancia; em compensação o Aspino irá para lá, fazer justiça (!) pelo cabresto do sogro...

A jaca no ensino — Ha muitos annos vinha-se notando na Faculdade de Medicina o disvirtuamento de velha praxe com a excessiva e perniciosa condescendencia de certos professores em relação aos exames do curso medico, em que as approvações sem o apuro de rudimentares conhecimentos das diversas disciplinas, se faziam em massa, egualando os bons aos máos estudantes para o exercicio da profissão no paiz. Felizmente, parece, este criterio amoral e injustificavel está soffrendo severa campanha, conforme attesta a presente época de exame em que dos 25 medicos estrangeiros que se inscreveram nos exames de revalidação de diploma sómente 5 ou 6 lograram a approvação completa nos mesmos.

Factos como estes, no Brasil, precisam ser postos em destaque para servir a incentivo aos nossos homens, mostrando que, mesmo com sua pequena parcella de poder nas mãos, muito se poderá fazer pelo engrandecimento do paiz, contanto que cada um se compenetre das suas responsabilidades no desempenho sincero e patriotico de suas funcções.

A actual direcção da Faculdade de Medicina, que tanto tem procurado elevar o ensino medico entre nós, deverá persistir neste "desideratum" que será o seu maior padrão de glorias: — repondo a nossa velha Faculdade nas suas antigas e respeitaveis tradições. Como bom exemplo, porém, a justiça deverá começar por casa!

Informação util — O engenheiro Paul Mastrangelo, segundo communicação do nosso addido commercial em Nova York, acaba de descobrir um novo combustivel synthetico, (Mastrangelo Synthetic Motor Fuel), cuja importancia não é grande nos Estados Unidos, onde a gazolina é produzida em immensas quantidades e não teme concurrencia, mas que parece de alta relevancia para paizes que não possuem gazolina propria e se vêem obrigados a drenar ouro para obtel-a, como é o caso do Brasil.

O novo combustivel é obtido pelo tratamento do alcool de modo a tornal-o, na opinião do inventor, o mais perfeito combustivel que possa ser usado nos motores de combustão interna. O producto augmenta as boas qualidades do combustivel que o alcool possue, e supprime as desvantagens que até agora têm impedido a sua franca concurrencia com a gazolina. Desapparecem, por exemplo, a formação do carbono nos cylindros e valvulas, o "knocking" na descarga, a baixa densidade de vapor, elevada ignição, alta viscosidade, baixo poder calorifico e necessidade de muito forte compressão para obter o maximo de força e efficiencia. Em consequencia, o novo combustivel apresenta certa efficiencia e permitte um silencioso funccionamento de motor.

A vantagem para o Brasil de um combustivel desta ordem é notoria, por ser um paiz productor de alcool e estar pesando fortemente em nossas importações a entrada da gazolina. O novo combustivel tem ainda a vantagem de poder ser produzido nos pontos de consumo, com alcool do mais baixo teôr e a um preço de transformação que não excede de 25 réis por litro.

O endereço do inventor é: 2 North Square, Boston, Massachussetts.

O sacco de gatos — A successão do sr. Manoel Duarte, no Ingá, está occasionando a criação de um verdadeiro sacco de gatos na politicalha fluminense.

Não ha parêdrinho da intervenção ou secretario do governo, que não se julgue com direito a accesso ao logar, que é actualmente remunerado com 10 contos mensaes, e com perspectivas agradaveis, de uma futura senatoria federal.

Todo mundo é candidato ao Ingá.

Os auxiliares do governo, (excepção feita do sr. Pio Borges, que só aspira, até agora, uma cadeira de deputado federal) procuram desde já organizar os seus reductos, assignando pactos de alliança com os vagos elementos eleitoraes, nos municipios.

Dentre os secretarios do governo, o mais activo, sem duvida, tem sido o sr. Joaquim Mello.

O astuto cavador de emprestimos tem desenvolvido um grande trabalho de sapa, minando ora o sr. Oliveira Botelho, ora o sr. Alvaro Rocha, ora o sr. Arnaldo Tavares, ora o sr. José de Moraes, ora o sr. Galdino do Valle...

Sob pretexto de valorizar o assucar, o Mello das Finanças andou a passar o mél, pelos labios da politica de Campos, firmando uma alliança com o sr. Guaraná, que vivia no ostracismo, occupado nos trabalhos de sua usina. E o sr. Guaraná fez a sua "réprise", com uma bruta pressão.

O sr. Alvaro Neves, actual chefe de policia, com promessa de uma cadeira pelo 2º districto, foi ás nuvens.

Afinal, o 2º districto não tem logar para tanta gente...

Ha dias, o sr. Joaquim Mello, para festejar a formatura de um cunhado, que é seu official de gabinete, deu uma bruta festa, na sua agradavel residencia na praia de Icarahy — e reuniu uma sociedade de politicos, muito a proposito de seu nascente prestigio.

Compareceram á festa os srs. Luiz Guaraná, que está veraneando em Icarahy, e Alvaro Neves, que é a autoridade policial maxima.

Os dois estiveram, longos minutos, se examinando mutuamente, de longe, tomando alturas. Por fim, o sr. Alvaro Neves resolveu abordar o concurrente e perguntou-lhe a queima roupa:

— Então! Como vamos de candidatura?

— A que? indagou o sr. Guaraná, fazendo-se de ingenuo.

— A deputado federal...

— Eu? Não sou absolutamente candidato a deputado federal, nem a coisa alguma, affirmou o sr. Guaraná.

O sr. Neves teve um allivio subito. Mas logo esfriou, ao ver nos olhos do sr. Guaraná um brilho de malicia. E deu-lhe vontade de insistir na pergunta e pedir uma prova da sinceridade daquelle proposito.

Mas, nem de encommenda... Nesse momento o "jazz-band", atacou a canção em voga, e os musicos começaram a cantar:

Jura!... Jura! Jura!
Jura! por Nosso Senhor!...

Ainda mais a "fly-tox"... — A Contabilidade da Guerra é de uma deshumanidade sem nome para com os officiaes presos. Se o sr. Sezefredo arranca todas as vantagens, tanto nos que ainda se acham cumprindo pena como áquelles que já foram soltos, a Contabilidade requinta nos cortes despropositados dos vencimentos e na cobrança de despesas do hospital, remedios, etc., de 2, 3 ou mais annos atrás.

Se a reducção era grande, antes da "fly-tox", recebendo alguns quantias quase ridiculas, agora, depois de approvado o projecto contra as classes armadas, com a migalha do meio soldo mais os descontos, as familias dos officiaes presos ficam reduzidas quase á miseria. Basta fazer ligeiro calculo dos vencimentos de um 1º tenente ou de um capitão que ganham 1:000$ ou 1:500$ para verificar que, presos, não recebem mais de 300$ ou 500$, quando não soffrem os descontos que ás vezes são de mais da metade.

Ahi está a lei votada pelo Congresso. O seu objectivo politico é manifesto. Não bastam as perseguições terriveis contra os officiaes presos, as suas familias têm que ficar na miseria, passar fome.

E o Exercito assiste impassivel á humilhação de grande parte da classe.

Habituou-se a soffrer e é, hoje, um resignado...

Industria de tecidos no Brasil — Em numero recente do supplemento commercial do "Times", enviado pelo addido commercial do Brasil, em Londres, é encontrada uma correspondencia do Rio de Janeiro, na qual, reproduzindo a opinião de um industrial, a situação da industria brasileira de tecidos é resumida nas palavras "muitas fabricas produzindo o que se não precisa".

Escasseam dados que permittam um estudo completo da economia productora e das condições do mercado. As estatisticas são incompletas e muitas são as fabricas que se negam a fornecer informações exactas.

Nos artigos de qualidade inferior, as fabricas nacionaes têm de facto o monopolio, mas para os artigos finos a concurrencia estrangeira offerece vantagem em qualidade e em preço.

Máo grado tudo quanto se allega com relação á depressão da industria, multas fabricas continuam a dar lucros.

E' o que se pensa sobre o assumpto na Inglaterra.

E o augmento das tarifas sobre tecidos de algodão é posto ou não em execução?

Ouvimos que ha forte trabalho junto ao governo para que o mesmo augmento não entre em vigor antes do proximo mez de abril.

POLITICA PITTORESCA

Noticias da Bahia alludem ao desapontamento da opposição ao ver que o famoso terço de 42 o governo do sr. Vital Soares annunciara que deixaria á minoria, ficára reduzido, á ultima hora, a 2 logares, na assembléa estadual.

O sr. Vital Soares allegará, talvez, em defesa de sua resolução inesperada, que assim faz, porque a primitiva noticia tivera o condão de fazer desapparecer, da noite para o dia, a opposição ao seu governo, pois que todo mundo no Estado batia palmas ao seu proposito liberal...

Dahi essa historia das 2 vagas para os eternos descontentes.

A esse proposito, conversando, hontem, á porta da Charutaria Londres, na Avenida, dizia o sr. Gentil Tavares:

— O Vital Soares fez o mesmo que uma engraçada menina, que viajava, uma vez, no mesmo vapor em que eu ia para Aracajú:

A garota era a alegria de bordo, pela vivacidade e pela meiguice. Um dia, ao começo da tarde, estavamos todos no tombadilho, em circulo, conversando, quando a travessa criaturinha chegou, com um pacote de bonbons na mão.

Parando, bem ao centro do grupo, ella olhou em volta, como se quizesse dizer alguma coisa e todos nós silenciamos, á espera dos acontecimentos.

Por fim, depois de um momento de espectativa sympathica, ella annunciou:

— A mamãe me deu este pacote de bonbons, para offerecer aos meus amiguinhos e amigalhões de bordo... mas... como ninguem quer... eu vou-me embora!

Disparou com o pacote de bonbons, deixando o pessoal a lamber os beiços em secco..

MARFORIO

MUSICA

* *O grammophone nas igrejas* — *La Revue Musicale* faz propaganda do uso dos phonographos nas igrejas como optimo instrumento de audição e meio de cultura musical.

Por exemplo: foi ha pouco impresso pela *Columbia*, magnificamente, a *Fantasia em sól menór* de Bach, executada na cathedral de Saint-Jean, em Lyon, pelo famoso organista Commette.

Como essa, muitas missas têm sido registadas, missas que jamais ouviriamos ou não ouviriamos em orgãos como o de Saint-Jean.

No Brasil, sobretudo, onde orgãos quasi não existem e onde minguam lastimavelmente as orchestras provinciaes, o uso dos grammophones, nas missas e solennidades religiosas, seria meio de educação musical. Grande vantagem auferiria a Igreja em generalizar o uso da victrola: evitaria as despesas com orchestras, geralmente pessimas; tornaria menos soporiferas as missas e mais officios; chamaria ás igrejas muitos infiéis. Comprometto-me a ir ouvir missas onde quer que executem obras de Bach ou Mozart. Com certeza, Papai do Céu não ficará muito contente commigo, porém Santa Cecilia me protegerá.

Não será melhor ouvir gravações das musicas de Cesar Franck, embora num grammophone mediocre, a aturar os *harmonios* tocados escandalosamente mal por alguns *irmãos* deseducados e destreinados?

E dizer-se que Bach, Palestrine, Mozart, Cesar Franck, Scarlatti, essa procissão dos maiores pode ser admirada nos rincões do Matto Grosso, através de instrumentos grandiosos e organistas consummados!

Aqui registo a idéa. Vamos ver se pega.

* Amanhã, no Lyrico, mais uma audição de canções brasileiras. Não vi o programma. Espero que será mais escolhido que os do Carlos Gomes. Certamente, o sr. Francisco Alves não nos irá impingir a tal moxinifada do *protector das criolas!*

Arte! meus senhores, principalmente com as nossas canções.

AZALAN

DE ESGUELHA

A tristeza dos brasileiros é proverbial. Foi Bilac quem a descobriu.

Nosso povo não sabe ter aquellas expansões de alegria ruidosa a que se entregam os filhos de outras regiões. Por que?

Foi tambem o poeta da "Via Lactea" quem disse, em versos já immortaes, aquella historia das "tres raças tristes": o portuguez, o negro, o indio...

Emfim, por isso, ou por aquillo, só no Carnaval é que o brasileiro larga a carranca. E, assim mesmo, ha quem attribua sua disposição para a folia, nessa occasião, a simples efeito de intoxicação pelo ether dos lança-perfumes. "Talvez tenham razão esses doutores", como dizia outro poeta; porque, se bem nos lembramos, nos saudosos tempos em que o confetti dominava sem contraste, era muito menor o furor carnavalesco.

Mas, entramos nessas apreciações quase profundas, apenas, para reproduzir, aqui, uma observação de um estrangeiro recem-chegado e, portanto, apto a colher impressões na retina virgem com a mesma instantaneidade das objectivas.

Ponderava-nos esse cavalheiro:

— Curioso, muito curioso... O povo aqui anda sempre triste e o presidente sempre sorrindo.

Parece que vivem em mundos differentes...

"Parece";

Gentilissimo...

ZORRO

PORTUGAL EM TRINTA LINHAS

Azas que triumpharam

Não se comprehende que o povo de Lisboa não tivesse recebido, como devia, os aviadores: Pais Ramos, capitão; João Esteves, tenente e Manoel Antonio, sargento mecanico que, num *raid* magnifico de precisão, isento de qualquer accidente, descolaram de Portugal até Africa, percorrendo todas as nossas colonias.

O povo gosta das façanhas aereas, mas já tão apaixonadamente as viveu, as sentiu, as seguiu que, hoje, qualquer novo feito, grande ou pequeno, o encontra indifferente e cansado.

Más, não devia ser assim. Lutar com o espaço e lutar ainda com a morte. O terrivel desastre da nave "Santos Dumont", prova-o á saciedade. Se alguns aviadores, mais felizes, cruzam os ares sem encontrar a furia dos elementos, confiados na certeza mathematica do motor, outros ha, e já tantos! que foram surprehendidos, estrangulados, vencidos pelo acaso, pela traição do espaço ou, mesmo, pelas deficiencias dos apparelhos.

No emtanto, os que escapam, nem mesmo em frente da morte recuam. Declaram-lhe guerra. Lançam-se ao encontro de todos os perigos, numa desaffronta bem humana e altiva.

Eis o motivo por que eu estranho que os nossos aviadores do *raid* colonial, tenham desembarcado em Lisboa sem uma palma, sem um grito, já não digo de gloria, mas, de reconhecimento.

A alma das multidões é como a alma das mulheres: incomprehensivel.

Lisboa, 10 de dezembro de 1928.

ARTUR PORTELA

VIDA MUNDANA

ANNIVERSARIOS

Fazem annos hoje:

A sra. Marieta Verney Campello Barroso; as srtas. Alba Martins Costa, Ruth Cezar de Magalhães e Claudia Ribeiro Erse; o prof. Vieira Souto.

VIAJANTES

SENADOR EURICO VALLE — Afim de tomar posse do cargo de governador do Pará, para o qual acaba de ser eleito, parte, hoje, pelo "Almirante Jaceguay", para Belem, o senador Eurico Valle.

O embarque será entre ás 8 e ás 9 horas, devendo o navio partir ás 10 horas.

— A bordo do "Belle-Isle", partiu, ante-hontem, para a Europa, Notre Mère Marie Loys, superiora do Collegio de Sion, do Rio de Janeiro.

Seu embarque, realizado no Cáes Mauá, foi concorridissimo, testemunho da estima de suas alumnas e do vasto circulo de relações da eximia educadora, que vae desempenhar posto de grande relevo na Congregação das Damas de Sion, cuja alta direcção não póde attender aos ardentes desejos e appellos de todos quantos, aqui, apreciam as virtudes de Notre Mère Marie Loys, para que permanecesse no Brasil.

O embarque teve um aspecto que sensibilizou, fundamente, a colendissima educadora que, de momento se viu entre flores e alumnas, além de grande numero de irmãs de Sion, não só do Collegio do Rio como do de Petropolis.

— Partiram para Pirahy, no Estado do Rio, o sr. Orlando de Paiva Garcia e esposa; coronel Manoel Amarante e sua filha, srta. Déa Amarante.

— Partiram para Cantagallo o sr. Camacho Coutinho e esposa, e major Arthur Carneiro e senhora.

— Para Valença, seguiram o sr. Ernesto Miranda, senhora e filha e o sr. Elysio Andrade e sua irmã, a srta. Leticia Andrade.

— Seguiram para Aguas Virtuosas, no sul de Minas, o sr. Ribeiro do Valle e familia; coronel Victor Lima e esposa, e sr. Alfredo Andrade Filho; viuva Custodio Bastos e suas filhas, as srtas. Juracy e Oswaldina e sr. Manfredo dos Passos e familia.

— Para Vassouras, seguiram o sr. Alcides Boavista e familia; sr. Luiz Feitosa e senhora; major Gustavo Gama e familia, e o sr. Luiz Castro e senhora.

— Para Parahyba do Sul, seguiram o sr. Vicente Botelho e familia; coronel Galdino Alves e sua filha, a srta. Ernestina Alves, e o sr. Oscar Zander e familia.

CASAMENTOS

Realiza-se, amanhã, em Petropolis, o enlace matrimonial do sr. Augusto Ferreira de Barros, com a srta. Iracema Giangiarulo Amorim, sobrinha do sr. José Giangiarulo, nosso prezado collega do "Jornal do Brasil".

No civil serão padrinhos, do noivo, o sr. José Arcebispo de Florença e sua esposa, d. Cecilia de Florença; e da noiva, o sr. José Giangiarulo e sua esposa, d. Margarida Reis Giangiarulo.

No religioso serão padrinhos dos nubentes, o sr. João Maciel de Oliveira e d. Angelina Giangiarulo Amorim, progenitora da noiva.

O acto civil será ás 11 horas e o religioso ás 16 1|2 horas, na matriz de Petropolis.

NOIVADOS

Com a srta. Alzira, filha do sr. Salvador Antonio da Costa, contratou casamento o sr. Joaquim Augusto Geraldo, filho do sr. Antonio Joaquim Geraldo.

— Estão noivos a srta. Branca Ruiz de Aguiar, filha da viuva Manoela Ruiz, e o sr. Affonso Gomes Rebello.

NASCIMENTOS

O sr. e a sra. Natalino Guimarães participam o nascimento de seu filho Gerson.

— O sr. e a sra. Theodoro Cortes annunciam o nascimento de sua filha Myrian.

CONFERENCIAS

Realiza-se ao meio dia de domingo, a 2ª Conferencia Publica da serie que se está realizando na Igreja Positivista, á rua Benjamin Constant. Falará o sr. Bagueira Leal, sobre "A forma que convem ao ensino religioso."

INAUGURANDO UMA LINHA DE NAVEGAÇÃO ENTRE O CHILE E O RIO GRANDE DO SUL

RIO GRANDE, 10 (A. B.) — E' esperado hoje neste porto o vapor chileno "Concepcion", procedente de Valparaiso, que vem inaugurar a linha de navegação directa entre o Chile e o Rio Grande do Sul. O "Concepcion" traz um grande carregamento de salitre.

COMMUNICAÇÕES RADIO-TELEGRAPHICAS COM O EXTERIOR

INAUGURAÇÃO DO SERVIÇO PARA RECIFE

A Companhia Radio-telegraphica Brasileira, é já amplamente conhecida entre nós.

De seus serviços mais apreciados, lembramos, de momento, o que ella offereceu ha pouco, quando foi da luta de box entre Tunney e Dempsey e que transmittidos do proprio campo da pugna foram, acompanhados pelo nosso publico que os ouvia transmittidos pelos apparelhos daquella Companhia para os jornaes que os reproduziam á frente das redacções.

Outro curioso meio de diffusão de seu nome e excellencia de installações, tivemos ainda ha pouco, quando se tentou a transmissão de uma saudação á Marte por meio de seus apparelhos.

Agora, temos a noticiar, que a alludida Companhia que está amplamente apparelhada para as communicações internacionaes, acaba de inaugurar um serviço de communicações radio-telegraphicas para Recife o que vem representar inavaliavel auxilio ás relações entre as duas capitaes.

Vale accentuar, em occasião em que se faz referencias ás installações da Companhia Radio-telegraphica Brasileira, fazer notar que a installação da mesma estação na cidade de Sepitiba, é a mais potente do globo.

Multas impostas pela Saude Publica

A Inspectoria de Fiscalização de Generos Alimenticios impoz as multas das seguintes importancias: 100$ a Fonseca Araujo & Cia., estabelecidos no largo de S. Francisco de Paula n. 36; 200$ a Ruy Carlos de Medeiros, á rua S. Clemente n. 4 e 6; 200$ a Manoel Thomaz Serpa, rua Uruguayana n. 75; 200$ a Camillo F. da Silva, largo José Clemente, 10; 200$ a Gabriel Tinoco, rua Pereira de Almeida n. 27 e 100$ a M. R. David, rua Saccadura Cabral n. 157.

Alimento indispensavel

Não é só nos costumes que a evolução se faz sentir.

Ha vinte annos atrás, quando a instrucção era bem menos espalhada do que hoje, tóda gente teria rido no nariz de quem pretendesse que o chocolate podia ser outra coisa além de uma guloseima agradavel. E', que nessa época remota só se tinha fé na experiencia dos mais velhos, partindo elles da ideia fixa que só a carne, o legume eram alimentos.

Hoje póde-se affirmar, sem fazer sorrir, que o chocolate constitue um alimento de primeira ordem, porque a noção da energia das substancias alimentares caiu no rol das noções communs. O chocolate tornou-se, pois, um alimento indispensavel, considerado completo por ser, não só rico em assucar como poderosamente estimulante, graças a sua theobromina.

Ao chocolate, portanto... quem não tiver o medo mais espalhado dos tempos, que é o medo de engordar.

AS IDEIAS DE YAYA'

— "Não, Yáyá, v. tenha paciencia, mas eu não posso achar bonito.

— E' porque v. é retrograda de natureza. Se tivesse um vislumbre de modernismo no gosto estava encantado por mim.

— Encantado por v. ha muito que o estou, malvada, sua côr de pelle, é outro caso! Confesso-lhe que tenho saudades do tempo em que v. parecia um jambo rozado. Agora, v. me desculpe a brutalidade da comparação, — parece um torresmo daquelles bem tostados. Ora, eu não tenho quéda nenhuma para Radamés...

— Radamés?...

—Sim, senhora. Vocês todas, moças, não andam agora bancando Aidas sem partitura, e amulatar-se por prazer de tanto banho de sol e agua do mar.

— A moda aconselha o banho de sol e o calór impelle ao "maillot", meu caro! Como é que a gente ha de resistir a estas duas forças conjugadas?

— Não digo que resistam. Mas cedam sem exagero. Virar creoula, quando se nasceu branca, não é realmente coisa que appeteça a ninguem de bom senso. Ora, v; quer vêr, a que ponto estão queimadas de tanto excesso de praia?... Foi numa tarde em que v. me pregou a peça de não vir ao banho de mar. Passeava eu melancolicamente os meus biceps ao sopro fresco do oceano, quando surgiu no posto uma pequena até então desconhecida. Trazia o cabello escondido numa touca de borracha encarnada e uma criancinha pela mão.

Trajava, aliás, com muita decencia e me pareceu até um pouco acanhada do successo que estava fazendo. Porque fazia successo devéras. Tinha tão lindamente brancos o collo, as pernas e os braços que era uma claridade para os olhos. Tambem não havia um só na praia que não desse em cima della...

Dir-se-ia uma petala de magnolia ou de rosa chá...

—Poetico!...

— E' verdadeiro. Tomou o seu banho muito direitinho, fazendo-o tomar ao gury que levava comsigo. O pequeno deu uivós, esperneou, debateu-se e tantas fez que, num momento dado, arrancou a touca da mocinha. O cabello, liberto da pressão, inteiriçou-se, se assim me posso exprimir, revelando ao pasmo geral a origem visivelmente mestiça da rapariga. Sabe quem era?... Aquella mulatinha ama secca dos filhos da Rozendinha Muniz... Mulatinha e das mais lagitimas, parecia branca ao pé de vocês todas... Está ahi o que é a gente seguir a moda muito de perto!... Para um estrangeiro isso ainda póde ter o sabor do exotismo, para nós nacionaes, Yáyá, v. ha de confessar que mulata já é coisa muito batida..."

BEN-HUR.

E cosi va il mondo

Effectuaram recentemente nas costas da California e da Carolina, nos Estados Unidos, sondagens submarinas de onde se extraiu lamas e areias do fundo. Destas materias, submettidas á distillação, recolheram um oleo combustivel em quantidade variavel, segundo a natureza dos productos tratados.

A areia forneceu somente algumas grammas de oleo por tonelada e as terras argillosas chegaram a dar até doze litros. As experiencias tentadas com areias e lamas do fundo do mar são interessantes, principalmente porque vem comprovar uma das theorias mais debatidas da formação do petroleo, segundo a qual o oleo mineral, seria devido á decomposição de uma quantidade consideravel de organismos vegetaes e animaes das profundezas maritimas e as revoluções geologicas explicariam a presença das jazidas petroliferas no interior dos continentes.

Por essa theoria, deve-se fatalmente encontrar petroleo em formação no fundo do oceano. As theorias oppostas apresentam naturalmente tambem razões, e das melhores, para se acreditar justamente o contrario. Os sabios encarniçam-se em discussões ferrenhas, emquanto os refinadores de petroleo tranquillamente se enriquecem. Para elles tanto se lhes faz que o petroleo venha do fundo da terra ou do fundo do mar... contanto que venha!... E cosi va il mondo.

VIDA MUNDANA

FESTAS

No "Minas Geraes" — O illustre commandante Adalberto Nunes e os officiaes do "Minas Geraes" resolveram celebrar o exito dos ultimos exercicios da esquadra, dos quaes participou aquelle encouraçado, offerecendo as familias da guarnição do navio uma festa que se effectuará no proximo sabbado. O "Minas Geraes" atracará amanhã ao cáes da praça Mauá e no domingo será franqueado a visita do publico.

--O Club Gymnastico Portuguez leva a effeito no domingo, 20 do corrente, das 17 ás 22 horas, uma reunião dansante. Serão permittidas fantasias de luxo e haverá animada batalha de confetti e serpentinas.

—Centro Sul-Riograndense — Realiza-se domingo, 13, ás 10 horas, na residencia do sr. Julio Azambuja, á rua Maria Luiza 56, Boca do Matto, uma festa campestre.

— O Fluminense Football Club commemorará o Carnaval com duas festas. A primeira consiste, num banho a fantazia, na piscina, sendo distribuidos brindes ás fantazias que se distinguirem pela belleza e bom gosto, e a 10 de fevereiro, será o baile a fantazia que o tricolor offerece annualmente, aos seus associados.

CONCERTOS

Foi um espectaculo agradavel o festival hontem realizado no Instituto Nacional de Musica em beneficio dos orphãos da Escola Alfredo Pinto.

A assistencia, que foi regular, applaudiu todos os numeros do programma.

Entre estes numeros foram merecedores de especial referencia as partituras de operas tiradas no violino pela sra. Branca C. de Carvalho e os cantos da sra. Antonia Bahia.

O maior destaque porém foi obtido pela srta. Maria Lucadello Guimarães no desempenho da celebre rapsodia de Listz, n. 2. Completou os numeros do programma algumas dansas e cantos do pequeno Edison.

EM ACÇÃO DE GRAÇAS

Em regosijo pelo regresso do sr. Francisco de Sá Lessa, inspector geral de Illuminação, que esteve representando o Brasil no ultimo Congresso de Illuminação, realizado, ha pouco, nos Estados Unidos, a directoria da Devoção de Santo Antonio mandará celebrar missa em acção de graças, amanhã, ás 9 e meia horas, na igreja do Rozario.

MISSAS

Rezam-se, hoje, missas em suffragio da alma das seguintes pessoas:

— Laura de Oliveira Guimarães (7º dia), ás 10.30, na igreja de São Francisco de Paula;

— Mario Barbedo (30º dia), ás 9 horas, na igreja do Parto;

— Americo Pinto Andrade Madureira (7º dia), ás 8.30, na igreja do Sacramento;

— Modesto Baptista Rios, ás 10 horas, na igreja da Lapa;

— Fernando de Salles Guerra, ás 9 horas, na igreja do Carmo.

SRA. LAURA DE OLIVEIRA GUIMARAES — Reza-se, hoje, 11, ás 10.30 no altar mór da igreja de São Francisco de Paula, a missa de 7º dia, por alma da sra. Laura de Oliveira Guimarães, esposa do sr. Gilberto Guimarães, funccionario da Light and Power, irmã do sr. Couto de Oliveira, sub-bibliothecario do Supremo Tribunal Federal e cunhada dos srs. dr. Victor de Teive, da Assitencia Municipal e do nosso collega M. Nascimento Junior, director da "Tribuna", do Santos.

THEATRO

Os sainetes do Trianon

ALGUMAS INFORMAÇÕES SOBRE "UM CONTO DA CAROCHINHA", DADO HOJE EM PRIMEIRA

Sobre o sainete que figura esta noite pela primeira vez no cartaz do Trianon, obtivemos os seguintes informes:

"Um conto da carochinha" foi o primeiro e unico sainete-fantasia que, até agora, foi realisado no Brasil. Em S. Paulo, a sua apresentação constituiu um bello acontecimento artistico e mundano. Porque os que se tinham agrupado para subscrevel-o, eram nomes de destacado relevo nas letras. Eram tres individualidades de feitio completamente diverso: Guilherme de Almeida, um poeta como o Brasil tem poucos. Um poeta seculo XX, que modela versos cheios de ternura e de encantamento; Oduvaldo Vianna, um escriptor que conhece os mil e um segredos de theatro, sabendo esquelatar, com belleza, uma peça, e Cornelio Pires, o artista amavel que tão bem sabe comprehender e estylisar o sentimento e a vida dos nossos sertanejos. Oduvaldo Vianna construiu a peça. Cornelio deu-lhe nas scenas typicas, o encanto proprio das coisas roceiras e Guilherme de Almeida botou no "O Conto da Carochinha" a poesia fina, deliciosa e humana, que só elle sabe lavrar. E depois, Marcello Tupinambá compondo as suas melodias mais simples e lindas, espalmou-as pela peça, realçando assim o seu encanto e a sua belleza. Em synthese: — "Um Conto da Carochina" é apenas a historia de uma caipirinha que teve um sonho. Um sonho que transparece no palco com as mesmas figuras dos livros de historias para creanças. A distribuição dos papeis na peça, pela ordem de entradas em scena: Vovózinha, Ruth Vianna; Bastião, Antonio Tisséo; Clementina, Maria Grillo; Juca da Rita, Sebastião Arruda; Maria Clara, Ismenia dos Santos; Roberto, Durval Rebouças; Maricota, Abigail Maia; Tiãozinho, Chaves Filho; Granja, Odilon de Azevedo; Rei, João Barboza; Primeira Dama da Côrte, Perminia Moreira; Segunda Dama, Judith Ferreira; Sabios, Armando Duval e Antonio Tisséo; Grande Sabio, Carlos Torres; Fada do Coração, Ismenia dos Santos; Princeza do Sol, Ruth Vianna; Princeza da Noite, Dyla Brandão; Princeza das Selvas, Abigail Maia; Principe, Odilon de Azevedo; Soldados, Nelson Oliveira e Carmo Sinisgalli; Ballarinas, Lydia e Alexandra Velikotmaya; Damas da Corte, Sabios, Cortezãos, Pagens, Soldados, Caipiras, etc. A ensenação é de Oduvaldo Vianna, os scenarios da Cia. D'Arte e Romulo Lombardi. Guarda Roupa luxuoso e a proposito.

Os numeros de "music-hall"

A ESTRE'A DE TORTOLA VALENCIA AMANHA

Estréa, amanhã, no Palacio-Theatro a artista Tortola Valencia, cuja fama, universalmente conhecida, eleva, entre nós, como gloriosas interprete de todas as dansas.

Ha, não ha duvida, um grande interesse pelas vesperaes de Tortola Valencia, tanto que, ao que nos informam, a procura de localidades tem sido enorme.

EDISON E' TODO O PROGRAMMA DO CENTRAL

Edison é, incontestavelmente, um menino prodigio. Com 10 annos apenas, elle interpreta os papeis que lhe são confiados, que a gente ao vel-o tem a impressão de que está de facto na presença de um artista, um desses criadores de typos humanos.

E' um artista de variedades. Diz tangos, dansa charlestons, canta modinhas regionaes brasileiras, recita monologos.

E' preciso vel-o no palco do Central, onde actualmente se encontra. Numa das suas criações, então, é digno de admiração. E' quando canta um tango argentino, uma dessas historias de amor traido, em que o protagonista lamenta a felicidade perdida, a mulher que o enganou. E ao narrar a morte de sua adorada, roubada á vida pelo punhal de um sicario, as lagrimas lhe saltam dos olhos, como se de facto fosse elle o heroe do tango.

A troupe que Edison apresenta tambem é digna de ser vista.

No programma de hoje, o Central ainda apresenta "Aymond", o imitador da voz feminina, "Cachorros comediantes", a troupe de cães artistas, "Os Yumazetti", em saltos mortaes de grande altura, "Alfredo Albuquerque", o enfant gaté do publico carioca, "Les Hurrys", dois perchistas e "Mimi Wanderbilt", cantora excentrica moderna.

Festa artistica

A 18 REALIZA-SE A DOS ACTORES J. FIGUEIREDO E J. MATTOS NO RECREIO

No theatro Recreio vae realizar-se, em a noite de 18 do corrente um soberbo festival artistico promovido pelos distinctos actores J. Figueiredo e J. Mattos. Tanto na primeira como na segunda sessão será exhibida a revista "Miss Brasil", alem de ser apresentada, pela primeira vez no Brasil, a peça patriotica — "Auto da Raça", original do escriptor Mario Monteiro, e que é uma evocação ao tempo em que viveu e brilhou a figura de Luiz de Camões.

O FALLECIMENTO DE AMELIA BARROS

MAIS ALGUNS TRAÇOS DA VIDA DESTA ACTRIZ PORTUGUEZA

Ampliamos hoje as nossas notas sobre a vida da actriz portugueza Amelia Barros, cujo fallecimento hontem o telegrapho registrou.

Amelia Barros nasceu em 9 de março de 1842, tinha pois 86 annos. Representou pela primeira vez no antigo theatro Esperança, do Funchal, com um grupo de amadores, no drama "Cynismo, Scepticismo e Crença", de Cesar de Lacerda e na comedia "Entre a Bizarria e o Martello", de Paulo Midoni. Seguindo dali para os Açores, estreou no theatro Michaelense, de Ponta Delgado, no drama "Os homens ricos", de Ernesto Bleites. Alguns annos se conservou nas ilhas, até que um dia se resolveu a vir tomar o logar que de direito lhe pertencia nos theatros do continente, diz Souza Bastos na Carteira do Artista.

Estreou no Porto, no Principe Real, na opereta de Cardim, Joanna do Arco. Fez ahi uma bella epoca. Vindo para Lisboa em 1876, estreou-se no theatro da Trindade, a 7 de setembro na comedia em 1 acto: "Um favor ao Procopio". De então a carreira artistica de Amelia Bastos tornou-se magnifica.

Para citar as peças em que se tem distinguido, seria preciso ennumeral-as todas; apontarei — diz Souza Bastos — apenas algumas em que foi verdadeiramente notavel: "Giroflé-Giroflá", "Alma do outro mundo", "Graziela", "Barba Azul", "Duende", "D. Joanita", "Boccacio", "Niniche", "Cigana", "Gato Preto", "Maria de Silves", "Burro do Sr. Alcaide", "Sal e pimenta", "Fada do amor", "Gata Borralheira" e "Em pratos limpos".

S. B. A. T.

AINDA A POSSE DA NOVA DIRECTORIA

Recebemos o seguinte telegramma:

"Rio, 9 — A nova directoria da S. B. A. T. sau'da o digno chronista theatral desta redacção, offerecendo os seus prestimos. (a) Abadie Faria Rosa, presidente."

Pelos arrabaldes

Segunda-feira proxima, vae o Americano apresentar ao publico de Copacabana uma troupe de revistas, sketchs e bailados que promette obter memoravel successo naquelle cinema.

Trata-se da Companhia de Revistas Sketchs e Bailados, que actualmente trabalha, com exito, no Cinema Velo, e que apresentará uma serie de peças a platéa do Americano.

Hoje, amanhã e depois, essa troupe realiza os ultimos espectaculos no Velo, com a revista "De ponta a ponta", estreando segunda-feira no Americano, com a revuette "Chega, Chico".

E durante a semana proxima, Copacabana vae conhecer noites elegres, que lhe proporcionará o elenco da Companhia de Revistas, Sketchs e Bailados.

Antes tarde que nunca

A "LEI VARGAS" EM S. PAULO

Lemos no "São Paulo Jornal":

"Ha dias, durante a publicação que fizemos, por capitulos, da "lei Vargas", sobre a regulamentação da organização das Empresas de Diversões e da locação dos serviços theatraes, apontamos a anormalidade em que se encontram as diversas empresas theatraes e cinematographicas do nosso Estado, em face dos precisos dispositivos que mandam respeital-a.

E dissemos que a unica empresa que tinha cumprido a sua obrigação, era a do Procopio que, desde o dia 1º, obedeceu a todos os seus itens.

As outras ficaram esperando as ordens da Censura...

E estas virão. E breve! Somos informados que hontem, numa reunião havida na Chefia de Policia, o censor theatral foi incumbido de providenciar para que a lei fosse cumprida.

E agora, ficamos á espera da palavra do sr. Genolino Amado."

No theatro Recreio

COMMEMORANDO O MEIO CENTENARIO E' INSTITUIDO UM CONCURSO INSPIRADO NA REVISTA MISS BRASIL

"Miss Brasil", a revista do Recreio, que hoje festeja o seu meio centenario de representações, o que se verificará recitando a eminente artista Italia Fausta a poesia patriotica do poeta academico Olegario Mariano, intitulada, "O Meu Brasil", — estes dois actos inspiraram á empreza Neves a idéa de um concurso, e que será lançado nestes proximos dias, resumindo-se o mesmo no seguinte: abertura, sob o patrocinio dos emprezarios referidos, de um pleito para senhoritas da nossa sociedade, entre 18 a 25 annos, afim de escolher, dentre as candidatas, aquella que deve tornar-se artista da companhia do Recreio. Para a que vencer este pleito haverá immediata garantia de um contrato, por espaço de tempo a combinar, com os vencimentos de um conto e quinhentos mil réis. A escolha da candidata que mais attributos reunir será feita por uma commissão composta de dois criticos theatraes, dois autores, dois artistas de nomeada e de reconhecida competencia e prestigio, e um professor da Escola de Bellas Artes. As provas serão realisadas aos domingos, antes e após os espectaculos em vesperal, e observarão os requisitos seguintes: para as candidatas: a) belleza plastica; b) dotes vocaes; c) demonstração de habilidade para a scena, no que se refere á arte de dizer, cantar e dansar. Este concurso durará o tempo da permanencia, no cartaz, da revista "Miss Brasil", e para aquellas senhoritas que desejarem inscrever-se ou colherem outras informações, tudo lhes será satisfeito nos escriptorios da empreza Neves, diariamente.

No theatro em S. Paulo

INAUGURA-SE BREVEMENTE O ALCAZAR NA PRAÇA PATRIARCHA

Segundo se lê em uma folha paulista, está quase concluida a adaptação do novo theatro Alcazar, que em breve se inaugura na praça do Patriarcha, nos baixos da redacção do "Diario de São Paulo". A entrada é pela rua Libero Badaró, onde ha uma linda sala de espera.

O theatro Alcazar, cujas obras de adaptação foram dirigidas pelo scenographo Romulo Lombardi, tem capacidade para cerca de 500 espectadores, e deverá funccionar como theatro de variedades elegantes.

Avant-scene

A S. B. A. T. empenhou-se na regulamentação da chamada lei Getulio Vargas, emprestou o seu prestigio a essa regulamentação, bateu palmas por occasião do seu apparecimento.

Eu, pelo contrario, embora reconhecesse que a lei era boa, magnifica mesmo, fiz commentarios desfavoraveis á maneira porque foi ella regulamentada.

Hoje sou presidente da S. B. A. T. e, como tal, lancei um largo appello para que todos que dependam ou das regalias ou das obrigações do direito autoral se acolham sob a protecção tutelar dessa associação, disposta aliás aos mais francos, liberaes, tolerantes entendimentos afim de que sejam respeitados tantos os direitos dos que recebem como os dos que pagam.

Haverá alguma incoherencia entre a atitude do jornalista e a do presidente da S. B. A. T., depositario que é de um mandato de collegas de classe?

Absolutamente. E tanto é assim que, ao emprestar o meu apoio, como presidente da nossa sociedade de autores, á lei Getulio Vargas tal como foi ella regulamentada, eu salvaguardei as minhas responsabilidades no caso quando disse:

"Certo, a lei Getulio Vargas é um repositorio magnifico das maiores conquistas no assumpto, e embora a julgue prematura ao estado embryonario do nosso theatro, agravada como foi por uma regulamentação que não teve em mira aparar as arestas da sua severidade, para que não provocasse de chofre as animosidades que não a lei, mas o regulamento está provocando, embora essa restricção, que faço para ser coherente com as minhas idéas, entendo que a S. B. A. T. não poderá, nem deverá deixar de amparal-a de um modo definitivo e categorico".

E' por isso que a directoria a que tenho a honra de presidir envidará todos os esforços para que o prestigio da lei Getulio Vargas se mantenha integral em todo o paiz.

Póde assim ter a certeza o sr. Gilberto de Andrade, illustre censor theatral, que ninguem será mais arduo propugnador da lei que s. s. regulamentou do que o presidente da S. B. A. T., no exercicio do seu cargo. — Ab.

No Palacio Theatro

A PROXIMA PEÇA DE DEVAL

Para sabbado, isto é, já amanhã, a Companhia Deval annuncia a estréa da bufonada lyrica intitulada "Deval bancando o Professor de Canto", onde a sra. Elisa Del Rio tem um papel de destaque.

Companhia Brasileira de Sainetes

CONFIRMA-SE A "TOURNE'E" QUE FOMOS OS PRIMEIROS A ANNUNCIAR

Diz o "Diario da Noite", de São Paulo:

"A companhia de sainete, Abigail Maia-Oduvaldo Vianna, vae encerrar a sua temporada no Rio, alguns dias antes do Carnaval. Depois irá fazer uma longa excursão a Campos, Bello Horizonte e possivelmente ao norte.

Oduvaldo Vianna só em maio ou junho estará de volta a São Paulo, não se sabendo ainda que theatro vae occupar.

Mas, na proxima semana é possivel que elle venha a São Paulo, tratar das bases dessa proxima temporada."

Dr. Alfredo Herculano

Vias urinarias. Tratamento medico e cirurgico. Av. Rio Branco, 173. Tel. S. 1681 e C. 0386.

A' tarde e á noite

OS ESPECTACULOS DE HOJE

Sainetes

TRIANON — A's 7 1|2 horas — "O homem da casaca"; ás 9 horas, "Um homem de negocios"; ás 10 1|2 horas, "Um conto da Carochinha".

Revistas

RECREIO — A's 7 3|4 e 9 3|4 horas, "Miss Brasil", com Aracy Cortes.

S. JOSE' — A's 4,20 e 8,20 horas, "Atrás das Notas", com Palmyra Silva e Pinto Filho.

PALACIO — A's 8 e 10,45 horas, "Bancando o coronel" pela Companhia Deval.

REPUBLICA — A's 8 1|2 e 11 horas, "Prata da casa", pela Companhia Nouvelles Folies.

Burletas

IRIS — A's 3 e 8 1|2 horas, "Os rivaes de Casanova", com Lyson Caster e Juvenal Fontes.

Variedades

Central — A's 3, 5 1|2, 8 1|2 e 11 horas — As attracções da "South American Tour".

Margarida Max

A IDA DA SUA COMPANHIA AO PARA'

BELEM, 10 (A. B.) — Annuncia-se que a artista Margarida Max virá a Belem com a sua companhia, devendo realizar aqui uma serie de espectaculos.

MARITIMAS

A INGRATIDAO DE UM MARITIMO SABIO

Parecem paradoxaes, tendo nascido de um cerebro bem equilibrado de maritimo, as "declarações", hontem, feitas pelo sr. commandante Antonio Cavalcanti, sobre um "suelto" que na secção "Maritima, do "Diario Carioca" de 5 do corrente mez, sob o titulo "Doente, quasi invalido", fazia-se um appello, mais que humano, á quem de direito, para evitar-se á s. s. o sacrificio de viajar no estado de incapacidade physica transitoria em que se encontra.

"De boas intenções encontra-se estivado o inferno" — e á estas horas, o sr. Pedro Nunes redactor da citada secção, deve se encontrar vivamente magoado, por ter recebido em paga do seu gesto caridoso a recompensa ingrata.

Tenha santa paciencia e que não seja este o motivo para que de futuro negue á outros o que a perspicacia maldosa do sr. commandante Cavalcanti envenenou no que se continha de gesto nobilitante.

"Pelo rodar da carruagem se conhece quem viaja". Esta amarga lição se trouxe ao sr. Pedro Nunes alguns dissabores, — a outros forneceu elementos de defesa contra as "conclusões" magistraes que, nos autos de inqueritos em que actuara o douto commandante, lhes promoveu prejuizos de que s. s. esteve bem longe de soffrer as consequencias mesmo na phase aguda de sua molestia, quando esteve licenciado por mais de um anno percebendo os vencimentos de seu cargo, na administração Cantuaria.

O sr. commandante Cavalcanti tendo suggestionado com os seus recursos oratorios a boa fé do sr. director technico do Lloyd, que, em attenção aos attributos technicos que s. s. hoje, pela imprensa, tão immodestamente propaga, o destinguiu para auxilial-o na administração da justiça, — não julgue ter o poder sufficiente para fazer o mesmo com os demais leitores do "Diario Carioca" interessados na sua secção "Maritimas".

Permitta-nos, portanto, o illustre "ex-chefe da secção de inqueritos do Lloyd" que voltemos por estas columnas — se isto nos fôr facultado pela illustre redacção — afim de que em portuguez corriqueiro, illustrado com algumas citações legaes, dispositivos do Regimento Interno da Frota do proprio Lloyd e opiniões de autores estrangeiros, — desfaçamos a jurisprudencia perigosa que a sua opinião personalissima e interesseira quiz criar em face de um assumpto de tamanha relevancia, o qual, meu caro commandante, não interessa tão sómente aos seus amigos do Lloyd Brasileiro como v. s. suppõe! — Quarter-master".

O QUE A "21" VAE PRODUZINDO NO CORPO DE OFFICIAES DO LLOYD BRASILEIRO

O immediato do "Ruy Barbosa", sr. Renée Desbrosses, competente capitão de longo curso, antigo e bom servidor daquella empresa, sem qualquer motivo justificativo, vae ser desembarcado desse navio, pelo respectivo commandante sr. Thiago de Figueiredo, official da Armada, para ceder o logar a um official sem direitos adquiridos, já pelo pouco tempo de serviço que conta na casa, já porque uma lei, em vigor, nas Capitanias dos Portos, não lhe permitte exercer o referido cargo no mencionado navio, visto que, para tanto, a sua carta-diploma é insufficiente.

Mas, antes frizemos mais uma vez, que, de tudo isso, o maior, o unico culpado, é o Lloyd — o Lloyd, pobre infeliz, nessa dolorosa acephalia technico-administrativa em que vae indo, como nunca!

O corpo do pessoal official da companhia está entregue á mais descabellada anarchia, porque não ha, ali, o criterio de competencia, de zelo, de antiguidade, etc. Officiaes superiores, que devem ser escolhidos e indicado, para os cargos, directamente, pela directoria, porque assim foi, é e será em todas as empresas do genero, do mundo, (menos, já se vê, na empresa Rokert-Amantino-Romeu Braga), têm a sua situação profissional á vontade de individuos, muitas vezes (oh se é verdade!...) sem autoridade de coisa alguma para serem, elles proprios, nada, quanto mais para escolherem...

Mas, é o que se vae dando, nessa parte, nesse pobre e desditoso Lloyd, para cuja "salvação", ainda desta vez, a lanterna do cynico Diogenes, com grande pesar de suas excellencias os srs. presidente da Republica e ministro da Viação, não illuminou, não acertou — falhou...

O actual immediato do "Ruy Barbosa", brasileiro, capitão de longo curso, da Marinha Mercante do seu paiz, com uma folha limpa, intangivel, nos annaes do Lloyd, onde se iniciára desde menino, vae ser substituido por um moço, sr. José de Freitas, sem tradição na casa, fóra da lei, para o cargo porque, como já deixamos dito, pela mesma, não póde exercer o cargo em semelhante navio. Mas, é que o commandante Thiago de Figueiredo, official da Marinha que devia ser, como são, felizmente, todos os seus illustres collegas, o primeiro a respeitar, a acatar, a seguir a lei e nacionalidade do seu paiz é quem quer, porque quer!

Mas, é que o sr. Freitas tem interesses particulares e intimos na França...

De onde se conclue, que, pouco mais como sempre, os interesses dessa infortunada empresa da Praça Servulo Dourado, continuam á mercê dos interesses intimos dos seus empregados. E não querem que se diga nada contra elles...

MAS AINDA CONFIAMOS...

Entretanto, ainda nos resta uma esperança — a Capitania do Porto. Essa repartição, representada na pessoa integra do sr. capitão de mar e guerra, Ribeiro Junior, cumprindo o seu dever, ou, melhor, obedecendo á lei, não consentirá na consummação do facto, tal qual já a delineára o capitão Thiago de Figueiredo.

EMBARQUE DE OFFICIAES NAUTICOS

O club dos officiaes da Marinha Mercante movimenta-se em torno do assumpto

E' notorio, nos nossos meios maritimos, que se está verificando certa irregularidade que muito prejudica a classe dos legitimos officiaes nauticos, de capitães de cabotagem, de longo curso e pilotos.

Pois bem. O club dos officiaes da Marinha Mercante, em defesa dos interesses dessa classe de que se compõe, está em actividade, por isso que uma commissão de seus associados, especialmente nomeada, se entenderá permanentemente, com as autoridades superiores no assumpto, inclusive o sr. ministro da Marinha.

Já hontem, com esse titular, alguem, a respeito, trocára entendimento.

"ALMIRANTE JACEGUAY"

Sua partida, hoje, para o norte

Tendo o Lloyd necessidade de retirar o "Almirante Jaceguay", no momento o seu melhor navio de passageiros, da linha da Europa para envial-o a fazer algumas viagens na linha do norte, essa unidade, iniciando a sua segunda viagem, deixa hoje a Guanabara, repleto de viajantes de escol e regularmente carregado.

Verifica-se, por isso e pelos resultados financeiros do mesmo, da sua primeira viagem, que, tambem, a costa do paiz, isto é, os viajantes e commercio nossos, como os seus collegas estrangeiros, estão aptos para occupar transatlanticos como o "Jaceguay". E é bom que o Lloyd — esse symbolo da desorganização nacional no genero "maritimo", se aperceba disso, para que, em logar de estar, por ahi, nestes tempos, contra todos os principios, a procurar fazer de "ferros velhos, ferros novos", mandar construir "Jaceguay", apropriados para a costa do paiz sul e norte. A grande "cidade fluctuante" do Lloyd, guarnecida por uma tripulação, — toda ella garbosa e idonea, tem como officiaes superiores: capitão Jorge Lyra de Azevedo, commandante; Dionysio Emiliano de Araujo, chefe de machinas; dr. Gastão de Vasconcellos, medico; Mario Lopes, 1º official e Francisco José de Almeida, commissario.

ASSOCIAÇAO DE TAIFEIROS

Annunciam-nos, para breve, a fundação da Associação de Taifeiros da Marinha Mercante. Já não era sem tempo. Que venha, sem demora, essa agremiação para que, depois de organizada, unida, — frente unica — com as demais associações maritimas, felizmente, no momento em vigorosa marcha para o progresso, se liberte da pêa espinhosa, agra, em que vive.

A classe de taifeiros, nessa Marinha, é a mais sacrificada de todas, porque é ella, por todos, ali, desprezada, humilhada.

A bordo dos nossos navios, como ha dias por aqui dissemos, não têm os taifeiros direito nem para morrer tranquillos...

Não têm hora para nada, não pódem reclamar coisa alguma. Ganham uma miseria. Ainda ha dias, o sr. capitão de fragata Romeu Braga, lente da Escola Naval, onde tem, por mez, 4 contos de réis, organizando a tabella de augmento de vencimentos do pessoal do mar da companhia, deu aos taifeiros 20$000!...

Mas, que venha, sem demora, a associação mencionada.

CLUB DOS OFFICIAES DA MARINHA MERCANTE

A assembléa de amanhã e os assumptos que nella serão ventilados

Espera-se, nos meios maritimos, com grande ansiedade, a assembléa que se realizará, amanhã, na séde desse club, porque nella serão ventilados assumptos importantes, todos de caracter urgente. Assim é que será feita a prestação de contas e ter-se-á conhecimento do resultado obtido pela commissão encarregada de junto ás empresas nacionaes de navegação, tratar de augmento geral das classes maritimas.

Já noticiámos que essa commissão já estivera com o presidente da commissão de tarifas e com o sr. ministro da Marinha, sobre o embarque irregular de officiaes que está sendo feito contrario ás disposições do Regulamento das Capitanias e sobre o augmento mencionado.

ASSASSINIO DO COMMANDANTE CANTUARIA

Conforme já haviamos noticiado, o commandante da Marinha Mercante, Octavio Pinto Aleixo, accusado do assassinio do commandante Cantuaria Guimarães, quando este era director do Lloyd, entrará hoje em segundo julgamento, no Tribunal do Jury.

OFFICIAES VIAJANTES

Pelo "Almirante Jaceguay", partem, hoje, para os portos do norte, os seguintes officiaes: commandante Jorge de Lyra Azevedo; capitão chefe de machinas, Dionysio de Araujo; nauticos, Mario Lopes, 1º official; Beresford Calvert, 2º official; Eurides da Costa Rubim, 3º official; engenheiros machinistas, Edelmiro Miranda Junuor, Pedro José João, Antonio José dos Reis e praticante José Rodrigues Senna; radios, Hercules Camillo Passos e Orlando Torres Guimarães; commissario, Francisco José de Almeida e sub-commissario, Alfredo Elias de Moraes; auxiliar da secção medica, Adelino S. da Fonseca.

Projectam-se varias excursões sportivas de clubs brasileiros ao estrangeiro

Agua-viva

Ha factos, no nosso sport nautico, que são mais engraçados do que interessantes...

Está neste caso o occorrido na ultima sessão da assembléa de 1928 da Federação Brasileira do Remo. Um representante, ou por se querer tornar saliente, operoso, notavel, ou por santa ingenuidade (não fosse elle devoto de São Christovão), pegou de uma penna e na capa de antigo codigo de remo, já revogado, escreveu: "Projecto de reforma do codigo de regatas".

Fez um discurso e mandou á mesa o seu laborioso trabalho. O presidente, meio atordoado com aquelle "petardo", que denotava — ou detonava? — uma capacidade de trabalho "sui generis", folheou "aquillo" e verificando que se tratava de um exemplar de velho codigo todo garatujado pelo autor da proposta, sorriu intimamente, largou-o em cima da mesa.

Franqueza que só como pilheria podemos comprehender a "pitoresca" reforma apresentada para endireitar a regulamentação das nossas regatas e acabar com os pareos abertos obrigatoriamente aos remadores da Liga de Sports da Marinha!

E' que a esse representante, como a toda a assembléa dos clubs federados falta competencia legal para tomar uma tal iniciativa.

Os estatutos da Federação são de uma clareza meridiana, a esse respeito, quando estabelecem no seu art. 89 que "os codigos farão parte integrante destes estatutos, cabendo a sua elaboração á directoria, que os submetterá á approvação da Assembléa dos Clubs Federados"; e quando attribuem a esta assembléa a competencia de "fazer a revisão dos estatutos" e para "approvar ou alterar os codigos sportivos, organizados pela directoria". (Art. 18, alinea "c").

Como se verifica, só mesmo como pilheria se poderá explicar o surgimento "daquella obra electrica" do operoso representante!

Assim sendo, está certo...

Na Federação Brasileira do Remo

A INSTALLAÇÃO DA ASSEMBLE'A DOS CLUBS FEDERADOS

O poder legislativo da Federação Brasileira do Remo, que terá de funccionar este anno, installou-se antehontem, á noite, sob a presidencia do sr. Manoel Bernardino, presidente em exercicio daquella entidade.

A assembléa dos clubs federados, segundo as credenciaes apresentadas, ficou assim constituida:

C. R. Botafogo — Marino Tolentino.
G. R. Gragoatá — Paulo Kastrup.
C. R. Icarahy — Othon de Barros.
C. R. do Flamengo — José de Oliveira Santos.
C. Natação e Regatas — Lamartine Pinheiro Alves.
C. R. Boqueirão do Passeio — Gastão Ladeira.
C. R. Vasco da Gama — José Francisco Corrêa de Castro.
C. R. Guanabara — Edgard Leite Ribeiro.
C. R. São Christovão — Dulcidio Pimentel.
C. Internacional de Regatas — João Alves de Moura.
S. C. Fluminense — Eduardo Imbassahy.

Procedida a eleição para escolha do presidente da assembléa, os suffragios recairam no nome do sr. José de Oliveira Santos, que foi, assim, reconduzido para o cargo a que ascendeu na legislatura passada.

Sobre o resolvido pela assembléa, em sua primeira reunião, a nota official nos informa o seguinte:

Reuniu-se, a 9 do corrente, ás 21 horas, a assembléa dos clubs federados, para a installação da mesma assembléa.

Após a installação a assembléa resolveu:

a) — eleger para o cargo de presidente o sr. José de Oliveira Santos, representante do C. R. do Flamengo.

b) — approvar as actas das sessões anteriores, em que foi votado o novo codigo de water-polo.

c) — marcar nova reunião para a proxima terça-feira, 15 do corrente, com a seguinte ordem do dia:

a) — eleição para cargos vagos na directoria.

b) — approvação do relatorio da directoria.

c) — approvação de uma proposta do S. C. Fluminense.

d) — approvação dos orçamentos para 1929.

O que resolveu a directoria da Federação Brasileira do Remo

A directoria da Federação, em sessão extraordinaria, realizada a 9 do corrente, resolveu:

a) — approvar a acta da sessão anterior, com uma rectificação apresentada pelo 1º thesoureiro.

b) — approvar o voto de pezar pelo fallecimento do velho e acatado desportista sr. Gastão Cardoso, do C. R. Botafogo.

c) — nomear a commisão constituida do presidente e 1º thesoureiro para representar a Federação na missa do sr. Gastão Cardoso, na proxima terça-feira, ás 9 horas

d) — conceder licença aos clubs Flamengo e Gragoatá, para realizarem uma competição intima.

e) — encaminhar ao conselho de julgamentos a renuncia apresentada pelo coronel Ferreira de Aguiar, do cargo de presidente do conselho de julgamentos.

f) — approvar a proposta de orçamento apresentada pelo 1º thesoureiro, para o anno de 1929.

g) — approvar o parecer do director de natação, ao ante-programma apresentado pelo G. R. Gragoatá, para os concursos aquaticos que vae realizar a 3 de fevereiro proximo, com as modificações propostas no citado parecer.

h) — approvar a proposta do director de natação, para que sejam incluidos no programma dos concursos do Gragoatá, nas duas provas abertas á Liga da Marinha.

i) — indicar para exercer, interinamente, o cargo de director de remo, o sr. Carlos Imbassahy.

O sport nas ilhas

A PROXIMA FESTA DO ATLANTICO S. CLUB

A directoria do Atlantico Sport Club da Ilha do Governador, empenhada sinceramente em promover as festas mensaes, deste sympathico club, não tem encontrado obstaculos para conseguir o seu desideratum.

Muitas tem sido as festas elegantissimas, onde se reune a elite daquelle pittoresco recanto da Ilha. Para o proximo sabbado, promette-nos mais um elegante baile em seus sumptuosos salões maravilhosamente decorados para abertura do anno de 1929.

Abrilhantará a interessante reunião uma esplendida jazz-band especialmente contratada.

Aos srs. socios avisa o Atlantico S. C., que a entrada será com o recibo numero 1.

Federação Athletica Bancaria e Alto Commercio

RESOLUÇÕES DA DIRECTORIA

A directoria da Fabac, em sua ultima reunião, tomou as seguintes resoluções:

a) — Leitura e approvação da acta da sessão anterior;

b) — Officio do Sul-America pedindo informação sobre a inscripção de um jogador do A. A. Banco do Brasil;

c) — Censurar por escripto o amador Nelson Queiroz Carvalho Oliveira pelo incorreto procedimento em campo, por occasião da realização da partida final do campeonato, A. A. Banco do Brasil x Sul America F. Club.

d) — Approvar a partida final, melhor de tres, do campeonato de 1928, proclamando campeão commercial do Rio de Janeiro de 1928, o Sul America F. C. e vice-campeão, o A. A. Banco do Brasil.

e) — Autorizar o thesoureiro a providenciar sobre a compra dos premios para os vencedores do campeonato e torneio initium; e

f) — Convocar a 1ª assembléa, annual ordinaria para 15 do corrente, ás 20 horas e meia.

Sport Club Everest

CHAMADA DE JOGADORES

A direcção de sports deste club, solicita, por nosso intermedio, o comparecimento dos jogadores abaixo mencionados, ás 12 horas de domingo (13) na séde, afim de seguirem juntos para o campo da Avenida Pedro Ivo, onde disputarão a prova de Honra de um festival que ali se realizará.

José, Alberto, Pituca, Nô, Alex, Paulista, Neves, Aristeu, Bibi, Alfredo, M. Pinho, Sylvio e Zequinha.

S. Christovão A. C.

ASSEMBLE'A GERAL ORDINARIA

(1ª convocação)

De ordem do sr. presidente e de conformidade com o artigo 49, paragrapho 1º dos estatutos, convoco os srs. associados quites a se reunirem em assembléa geral a 14 do corrente, ás 21 horas.

Ordem do dia:

a) — Leitura do relatorio annual da directoria, do balanço geral e demonstração da despeza e receita relativas ao anno de 1928; e leitura do parecer da commissão fiscal relativa ao mesmo balanço;

b) — Eleição do presidente do club e do conselho deliberativo e de tres supplentes;

c) — Concessão de titulos honorificos.

Conselho deliberativo

Convido os srs. membros deste conselho a se reunirem hoje, 10 do corrente, ás 20 horas, para a approvação do parecer da commissão fiscal e concessão de titulos honorificos.

Secretaria, 9 de janeiro de 1929. — D. Canuto Ernani, secretario geral.

Renuncia no Conselho de Julgamentos da F. B. S. R.

O sr. José Ferreira de Aguiar renunciou ao cargo de presidente do conselho de julgamentos da Federação Brasileira das Sociedades do Remo, para o qual fôra eleito desde a installação desse conselho em principios de 1928.

LIVRARIA ALVES
Livros collegiaes e academicos. — RUA DO OUVIDOR, 166.

O IMPOSTO DE CONSUMO SOBRE OS VINHOS NACIONAES

O NOVO DECRETO QUE REGULA A SUA COBRANÇA

O novo decreto do legislativo que regula a cobrança do imposto de consumo sobre os vinhos nacionaes é do seguinte teôr:

"O presidente da Republica dos Estados Unidos do Brasil:

Faço saber que o Congresso Nacional decretou e eu sancciono a seguinte resolução:

Art. 1º — Fica creado, para o pagamento do imposto de consumo que recae sobre o vinho nacional, natural de uva, uma estampilha especial (cinta) de côr, formato e dizeres determinados pelo Ministerio da Fazenda, sendo permittida a sua acquisição sómente aos "viticultores" e "vinicultores", devidamente registrados na repartição arrecadadora federal e estabelecidos nas respectivas regiões vinicolas.

Art. 2º — Gozarão da mesma permissão dos "viticultores" e "vinicultores", podendo da mesma forma adquirir a estampilha especial, creada por esta lei, os cantineiros, beneficiadores de vinho, desde que estabelecidos nas zonas vinicolas e recebam do productor o vinho ainda em estado de materia prima destinada ao beneficiamento industrial e commercial.

Paragrapho unico — Fica o poder executivo autorizado a definir, em regulamento, o que se entende por zonas vinicolas, delimitando-as devidamente.

Art. 3º — O transito desse vinho, como materia prima ainda não beneficiada, poderá ser feito, sem pagamento do imposto, na forma do art. 93, do regulamento approvado pelo decreto numero 17.464, de 6 de outubro de 1926, quando remettido pelo productor aos vinicultores ou beneficiadores de vinho, estabelecidos e devidamente registrados na mesma circumscripção vinicola, só se effectuando, nesse caso, o pagamento do imposto de consumo, quando o vinho sair da cantina beneficiadora.

Art. 4º — Na hypothees de residir o viticultor em zona fiscal differente do estabelecimento beneficiador, observar-se-á para o transito do vinho, ainda no estado de materia prima não beneficiada, o dispositivo do art. 61, letra "b", do regulamento vigente do imposto de consumo.

Art. 5º — Revogam-se as disposições em contrario".

A Cantareira peda uma vultosa indemnização pelo abalroamento da "Gragoatá"

Ha poucos dias, em plena bahia de Guanabara, houve forte collisão entre a barca "Gragoatá", que faz o serviço de transporte desta cidade a Nictheroy, com o transatlantico "Giulio Cesare", da Navigazione Italiana.

A barca "Gragoatá" soffreu algumas avarias, dahi, o protesto apresentado, hontem, em juizo pela Cantareira, com o fim de pedir seja indemnizada da quantia de cento e cincoenta contos, pelos prejuizos que lhe foram causados.

ALFREDINHO, O EXCELLENTE CHEFE DO ATAQUE TRICOLOR, FALA AO "DIARIO CARIOCA"

"ESTOU ESPERANDO QUE ME APRESENTEM A INSCRIPÇÃO PARA ASSIGNAL-A", DIZ-NOS O VALOROSO PLAYER

Encontramo-nos hontem, na Avenida, com Alfredo Williamsen o valoroso commandante do quinteto do tri-campeão.

Não podia ter sido melhor o encontro para sabermos o que se passa nos arraiaes fluminenses.

— Passeando, Alfredo?

— Não, vou para casa. Como vaes?

— Bem, e você? Estás completamente bom?

— Graças a Deus! Custou mas acabou.

— Que me contas de novo lá pelo club?

— Você quer saber de uma coisa? Eu pouco sei...

— Ora, sobre os provaveis jogadores que defenderão o teu club, nada sabes...?

— Sei sómente que os que jogaram pela ultima vez estarão firmes, e de "novos" apenas de Allemão, aquelle optimo half do scratch fluminense.

— Não deixa de ser uma bella aquisição. Mas, elle irá mesmo?

— Vae sim, tenho a palavra delle, e além disso sou muito seu amigo.

— E a inscripção? Já assignastes?

— Estou esperando que m'a apresentem.

— E os teus companheiros já assignaram?

— Homem, á esse respeito nada te posso informar porque não tenho ido no club.

— Mas então é certo que jogarás?

— Certissimo, tenho até batido um pouco de bola lá na "minha terra" e já vi que estou bom do joelho.

— Quer então dizer que estarás firme no teu posto?

— Se não tivermos um melhor...

Queriamos proseguir, porém, já era tarde para o Alfredinho que estava na hora de fazer a sua "viagem".

Associação de Chronistas Desportivos

ASSEMBLE'A GERAL ORDINARIA

O presidente da A. C. D., solicita, por nosso intermedio, o comparecimento dos seus associados quites, no proximo dia 15 do corrente, á primeira assembléa geral ordinaria, ás 20 horas e meia.

Ordem do dia: — Art. 21º dos Estatutos, letras, A, B e C.

Elite Athletico Club

O JOGO DE DOMINGO

No domingo proximo, se realizará, entre o Elite x Bandeirantes, a primeira prova do returno da Associação Norte de Esportes Athleticos.

Convida o director de sports, aos players que vêm disputando o campeonato para se entender com elle, no logar e hora de costume.

Sport Club Palmeira

Tendo este club que comparecer no proximo domingo, 13 do corrente, aos festivaes do S. C. Palestra Italia e do S. C. Ypiranga, o director sportivo pede aos jogadores do segundo e primeiro teams a se encontrarem na séde, domingo, ás 13 horas o segundo team e ás 15 o primeiro, para partirem, os componentes de cada team, nas horas marcadas para as respectivas localidades.

PRESO DEPOIS DE 14 ANNOS DE FORAGIDO

PARAHYBA, 10 (A. B.) — Depois de quatorze annos de paradeiro ignorado, foi preso na cidade do Recife o individuo Waldevino Pedro do Nascimento que, em 1915, deshonrou a noiva em Campina Grande, neste Estado, e matou em seguida a um irmão da moça que lhe pedira satisfações.

Pagamentos de juros na Caixa de Amortização

Pagam-se, hoje, de 11 ás 15 horas, os juros de apolices vencidos no segundo semestre de 1928, aos possuidores seguintes: apolices nominativas — letras H e I; apolices ao portador: Obras do Porto, relações ns. 252 a 340; diversas emissões, relações numeros 2.321 a 2.720. A entrada nas bancadas se fará desde 11 até ás 14 horas.

Varios actos assignados pelo Prefeito

O prefeito do Districto assignou, hontem, os seguintes actos: nomeando, o professor de ensino profissional, sr. Ernesto Maggioli dos Reis Meira, para o logar de medico da Escola Profissional Visconde de Mauá; aposentando, o ajudante de feitor de cocheira da Superintendencia da Limpeza Publica, Valerio Calixto; e o carroceiro da mesma Superintendencia, Avelino Alves da Cunha; effectivando, o magarefe do Matadouro de Santa Cruz, Tiburcio José Domingos; o calceteiro da Directoria de Obras, Manoel Antonio de Moraes; o ajudante de feitor de cocheira da Superintendencia da Limpeza Publica, Augusto Casaes de Lima; o segeiro de 3ª classe, da Officina Geral, João Simões Prudente; concedendo as seguintes licenças: de seis mezes, em prorogação, ao 4º official da Directoria Geral de Fazenda Municipal, Attila Onofre de Barros e ao continuo da Directoria de Instrucção Publica Affonso Traqueira Rosas; de tres mezes, em prorogação, á adjunta de 3ª classe, Luiza Aleixo Derenusson; de dois mezes, em prorogação, ao apontador de 1ª classe, da Directoria Geral de Obras, Josino Cordeiro de Araujo Lima e ao chacareiro do Asylo S. Francisco de Assis, Antonio Bernardo Mendes; de 42 dias, á adjunta de 3ª classe, Francisca Tibáu Guimarães; concedendo as seguintes dispensas do ponto: durante seis mezes, ao feitor de 2ª classe, da Directoria de Obras, Francisco Xavier Mariz Sarmento; ao rondante do Matadouro de Santa Cruz, Joaquim de Oliveira Pinto, e em prorogação ao trabalhador de 1ª classe, da Directoria de Obras, Manoel Ramos, e, durante 30 dias, ao electricista da Directoria do Patrimonio, Alfredo Munhoz de Moraes e ao trabalhador do Hospital de Prompto Soccorro, Eliazar Ramos de Mendonça.

Dr. Oscar Soutello - Assist. da Faculd. de Med. do Rio de Jan. — Partos e Doenças das Snras. Res.: Rua Pereira da Silva, 38 — Ph. B. M. 0349. Cons.: Rua Assembléa, 20, 1º andar. Phone Central 5706, das 4 ás 6 horas.

Agua-raz

Eu, francamente, não comprehendera o teôr deste telegramma que me dera a ler o Leite Ribeiro:

"Leite — Chegou Café. Abraços — Chocolate."

E elle, então, explicou-me: E' um telegramma pilherico do Victorino Fernandes, a proposito da chegada do jornalista Café Filho, do Rio Grande do Norte. Agora, coisa mesmo incomprehensivel, — proseguiu o meu amigo Leite Ribeiro — foi este outro despacho telegraphico, que me deu tratos á bola. Vê se o decifras:

"Coalhada — Não tomes a sério café. Chá mate mingão espirito leite condensado Federação. Opposicionista mel dose. Saudações — Lamartine".

— Uma verdadeira charada, disse eu, depois de pensar alguns minutos sobre aquelle amontoado de palavras. Certamente, trata-se de outro telegramma espirituoso, mas, agora, do nosso amigo Lamartine, do Natação. Elle, de combinação com o Chocolate, quizeram brincar comtigo. E' evidente, porém, a falta de nexo, a incomprehensão...

— Não, caro Bacurão, contestou o Leite, risonhamente. Nem se trata de brincadeira, nem tão pouco do Lamatrine Alves. O despacho veiu-me de Natal e quem o transmittiu foi o meu amigo Juvenal Lamartine, o leader masculino do feminismo, que governa a pitoresca terra do girimum. Veiu, no emtanto, truncado, como você verifica por este outro telegramma, rectificativo do primeiro.

E' passando-me ás mãos esse outro telegramma, eu li:

"Coalhada — Não tomes a sério Café. Chama-te, mingua de espirito, Leite Condensado da Federação. Opposicionista maldoso. Saudações — Lamartine."

Gosei um pedaço aquelle "Leite Condensado" da Federação... E, pandegando:

— Has de convir, meu amigo, que "Leite Condensado" vae-te melhor, é bem mais doce do que "Coalhada"!

O leite, porém, não querendo alimentar o meu goso, desviou a conversa, criticando o serviço de nossos telegraphos. Eu, então, contei-lhe o que ouvira do Dulcidio Pimentel, a proposito desses despachos que não são telegraphicos, mas logographicos:

— O Dulcidio, no dia seu natalicio, entre os telegrammas de felicitações, recebera um firmado por Alvaro Bagunça. Intrigado com este nome, só mais tarde veiu a saber que o telegramma laudatorio era de um seu amigo e companheiro de club. Aquelle Alvaro Bagunça, outro não era senão o Alvaro Bragança!

Ahi, quem gosou foi o Leite...

Bacurão

Inspectoria de Vehiculos

Estão sendo chamados, por infracções, os seguintes vehiculos:

Desobediencia ao signal: — P. 327 — C. 1046 — C. 1056 — P. 1154 — P. 1161 — P. 1475 — P. 2050 — P. 2243 — P. 3895 — P. 4302 — P 5503 — P. 5925 — P. 7454 — P. 7796 — P. 9269 — P. 9334 — P. 10833.

Desobediencia ás ordens de serviço: — O. 5 — O. 148 — O 157 — O. 169 — O. 311 — O. 327.

Desobediencia para accender as lanternas: — O. 3 — O. 6 — O. 14 — O. 15 — O. 16 — O. 17 — O. 99 — O. 128 — O. 129 — O. 139 — O. 169 — O. 191 — O. 208 — O. 213 — O. 217 — O. 219 — O. 262 — O. 268 — O. 300 — O. 308.

Excesso de velocidade: — O. 138 — O. 287 — C. 443 — C. 609 — C. 709 — C. 1081 — C. 1983 — C. 3121 — C. 3276 — C 3885 — C. 4049 — C. 4210 — C. 4282 — P. 4573 — P. 5717 — P. 6244 — P. 9426.

Estacionar em logar não permittido: — S. P. 935 — P. 2681 — P. 3571 — P. 3586 — P. 3916 — P. 4219 — P. 4746 — P. 5663 — P. 7260 — 7501 — P. 8672 — P. 9018 — P. 9093 — P. 9409 — P. 9541 — P. 9683 — P. 10384 — P. 10569 — P. 10662 — S. P. 12280.

Interromper o transito: — P. 254 — P. 8082 — 8450.

Transitar fóra da hora regulamentar: — E. 22. — E. 101.

Desobediencia para ser fiscalizado: — E 35 — C. 1854 — P. 2243 — C. 3577 — P. 3776 — C. 4119 — C. 4173.

Contra mão: — E. 101 — C. 540 — P. 1083 — P. 2806 — C. 3515 — C. 3544 — C. 3977 — C. 4101 — P. 5428 — P. 6347 — P. 6906 — P. 7567 — P. 9510.

Descarga livre: — P. 808 — P. 2444

Meio fio e o bonde: — P. 1523 — P. 3420.

CAVALEIRO
O melhor moscatel de Setubal

Ypiranga F. C.

FOI ELEITA A NOVA DIRECTORIA

Em assembléas geraes ordinarias, realizadas á 13 e 27 de dezembro proximo passado, foi eleita e empossada a directoria para gerir os destinos do Ypiranga F. C., no decorrer do anno de 1929.

Ficou assim constituida:

Presidente, Alcino Machado Pereira; vice-presidente, Aristoteles Paiva; 1º secretario, Emilio Santos, reeleito; 2º secretario, João Felix da Silva; 1º thesoureiro, Eduardo Francisco da Cunha; 2º thesoureiro, Custodio José Rebello; procurador, Luiz Cardoso de Souza.

Commissão de syndicancia: — Alvim José Rodrigues, Manoel Rodrigues e Carlos Cunha.

Commissão de contas: — Agenor Martins de Oliveira, reeleito, Joaquim Nabuco de Araujo e Virgilino Bragança.

Director de athletismo, tenente Martiniano F. de Oliveira.

Sport Club Macenzie

De ordem do sr. presidente convido os srs. socios quites a reunirem-se em assembléa geral ordinaria (2ª convocação), no proximo dia 24 do corrente ás 20.30 na séde social, para tratar da seguinte ordem do dia:

Approvação do relatorio da commissão de contas; Eleição de nova directoria, e, Intereses geraes. — (a) Joaquim Fernandes, 1º secretario.

Notas da União do Remo da Lagoa Rodrigo de Freitas

SUSPENSAO DO C. R. JARDINENSE

Em officio dirigido á Federação Brasileira das Sociedades do Remo, foi communicada a resolução do presidente desta união, em suspender por dois (2) annos, de accordo com o artigo 1º do codigo de regatas dessa federação, o Club de Regatas Jardinense, por ter esse club disputado sem licença pareos em uma regata intima promovida por club não filiado.

Assembléa geral ordinaria

De ordem do sr. presidente, convoco os srs. membros do conselho para a assembléa geral, ordinaria (1ª convocação) a ser realizada terça-feira, 15 do corrente, na séde da união, a rua Jardim Botanico, 448, sobrado, para deliberarem sobre a seguinte ordem do dia:

a) — Relatorio da directoria que vem de findar o seu mandato.

b) — Eleição da directoria e subdirectoria nautica para o anno de 1929.

Othon Machado, secretario.

CLUB DE REGATAS LAGOENSE

Convoco os srs. socios para a assembléa geral, ordinaria, a ser realizada hoje, 11 do corrente, ás 20 horas, na garage provisoria do club, á rua Jardim Botanico, 433, fundos, para:

a) — Leitura do relatorio da directoria e prestação de contas.

b) — Eleição da directoria para o anno de 1929.

O. Machado, presidente.

É SEMPRE ASSIM...

Desde a chegada á esta capital, até á sua partida, teve o S. Barractas, de Buenos Aires, a mais franca e sincera demonstração de sympathias do povo carioca; da imprensa em geral, que foi prodiga em tecer-lhe os mais francos elogios. Teve tambem o S. Barracas uma acolhida cordeal, que foi bem demonstrada pelas columnas das diversas folhas que circulam neste cidade, e comtudo isso, os nossos ex-hospedes, tiveram, no domingo, á tarde, aquella atitude triste que todos registraram com pezar.

Entretanto, apezar de nós não termos combatido esta atitude como merecia, e muito pelo contrario, termos até elogios para com os nossos visitantes por occasião do ultimo jogo, não merecemos dos nossos vizinhos do Prata, a devida attenção. E isto poude ser visto claramente na nota que transcrevemos hontem sobre a ida do nosso campeão á Buenos Aires, na qual o nosso confrade diz que "absolutamente não interessa" a sua ida áquella cidade..."

"Que já estão fartos de gaitas catalanes y escocessas", e para que "vamos perturbar a sua sésta domingueira..."

E' na verdade pouco distincto este gesto.

Emquanto nós aqui cumulavamos de gentilezas os membros da Delegação do Sportivo Barracas, eramos na sua terra, considerados como importunos e cacetes...

E' sempre assim...

Mais uma licção...

Um jogo ansiosamente esperado em Curityba

CURITYBA, 10 (A. B.) — Reina grande enthusiasmo nos meios desportivos em torno do proximo jogo entre o Curityba-Football Club, campeão paranaense de 1927 e o Caxias, forte conjuncto catharinense, em disputa da taça "Macka".

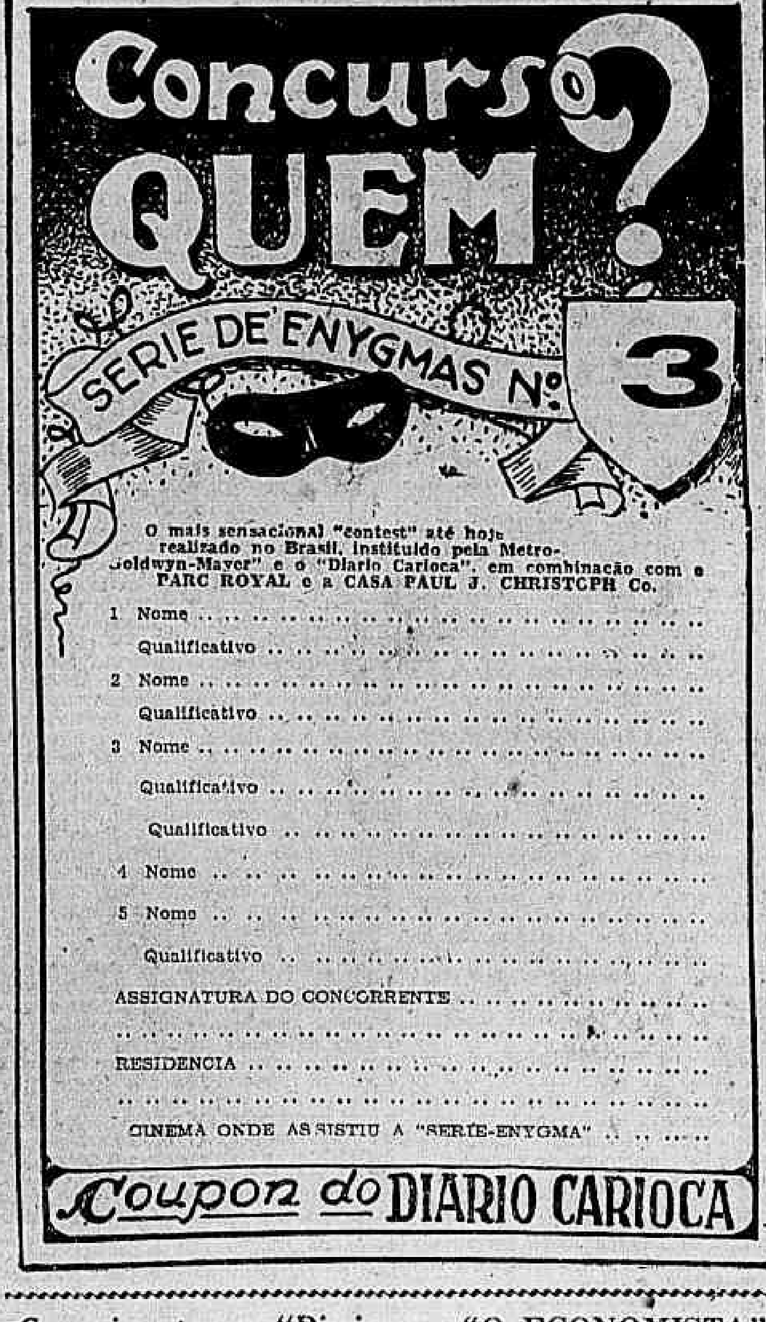

Cumprimentos ao "Diario Carioca"

Ainda pela entrada do anno novo recebemos cumprimentos do Banco Popular do Brasil e da sra. Olga Navarro.

"IMPERIA"

Apparece o n. 6 da revista "Imperia", publicação da casa Moura Barreto & Comp., e que hoje vem repleta de optima materia, constituindo abundante e optima fonte de leitura.

A mesma casa põe a venda, hoje, os fasciculos 8 e 15 de Buf Bill e Nick Carter.

"O ECONOMISTA"

Acaba de apparecer mais um numero de "O Economista" orgão da Associação Bancaria.

HEMORRHOIDAS
Cura radical, sem operação e sem dôr. Doenças do recto: tumores, fistulas, estreitamentos, etc. Tratamento moderno pela diathermia, electrocoagulação, alta frequencia, etc., e cirurgia da especialidade. Dr. Mario Kroeff, assistente de cirurgia da Faculdade de Medicina Pratica dos hospitaes de Berlim e Paris. Uruguayana, 104. Das 3 ás 7 horas.

Como a Fifa puniu o Celta de Vigo

Quando, ha tempos, o Club de Regatas do Flamengo cedeu sua praça de sports para a realização de uma partida de football, entre quadros brasileiros e argentino, sem filiação official, foi uma coisa do outro mundo para administração sportiva indigena, de então, atacada da mania daquella epoca, o respeito doentio á legalidade delles. O grande club foi rigorosamente punido e por muito favor suspenso, apenas, quando se chegou a falar em eliminação. Os exegetas dos textos legaes internacionaes brotavam de todos os cantos, cada um com as conclusões mais absurdas. A impressão geral era que a falta sportiva do Flamengo tinha sido enorme. Os tempos passam-se. O Real Celta de Vigo, em transito, jogou em Santos, uma partida de foot-ball com club não filiado. A Confederação Brasileira offereceu denuncia do caso á Federação Internacional de Football Association. Cabe, aqui, uma comparação, qual das duas faltas a mais grave a do Flamengo ou do Celta? Evidentemente que a deste. Isso ter-se-ia apurado se a Confederação tivesse consultado, naquella epoca, a dirigente do foot-ball mundial, que o Flamengo não merecia pena tão pesada. A prova está na solução dada á denuncia da C. B. D., no caso vertente, pela Federação Internacional de Foot-ball. Segundo commmunicação desta á nossa Confederação, foi applicada ao Celta de Vigo, apenas, a multa de $500! Adeanta o officio da Fifa que essa decisão foi tomada como um respeito a lei e uma satisfação á Confederação Brasileira. Torna-se dispensavel que se accrescente mais qualquer coisa para destacar o ridiculo muito dos nossos de pretenderem sempre ser mais realistas do que os proprios reis.

No Pará

A solidariedade dos "scratchmen" VIOLENTAMENTE O SR. EDGARD PROENÇA

A solidariedade dos "scratchmens" paraenses

BELEM, 10 — (A. B.) — A chronica sportiva da "Folha do Norte", por motivo de pequeninos despeitos, fez uma serie de ataques descabidos contra o sr. Edgard Proença, representante da Confederação Brasileira de Desportos nesta capital, pretendendo que esse conhecido jornalista tinha "envergonhado o nome do Pará" pela sua actuação na embaixada paraense que recentemente regressou do Rio de Janeiro, onde participou do Campeonato Brasileiro de Football.

Os jornaes fizeram vehemente defesa do sr. Edgard Proença contra esses ataques, considerados ineptos e faltos de qualquer justificativa.

A directoria da referida embaixada sportiva, bem como os conhecidos jogadores Sandoval, Seabra, Moacyr, Milton e outros visitaram as redacções, onde protestaram contra semelhantes ataques, e ao mesmo declararam, que a representação paraense não teria logrado o exito que alcançou se não fôra a dedicação, a intelligencia, o prestigio do sr. Edgard Proença, que possue nos circulos jornalisticos e sportivos do Rio as melhores relações.

O facto tem sido objecto de muitos commentarios, sendo numerosas as manifestações de sympathias feitas espontaneamente ao sr. Edgard Proença.

Corinthians F. C.

O JOGO DE DOMINGO

Tendo que enfrentar, domingo proximo, 13 do corrente, as tres equipes do S. C. Vallin, no campo deste, sito em Cascadura, o director sportivo do Corinthians, escalou os team abaixo, e pede por nosso intermedio o comparecimento de todos os jogadores escalados:

1º TEAM — Cuica; Dirceu e Betinho; Adão, Japonez e Juca; Theophilo, Vivinho, Antenor, Othelo e Nônô I.

Reservas" Otto, Ulysses, Fernando I e Fernando II.

2º team: — Franceschini; Caldas e Mathias; Caxixa, Nônô II e Fernando I; Fernando II; Ulysses, Chryso, Gusmão e Djalma.

Reservas: Lamparão, Amaury, Crespo e Julio.

3º TEAM — João; Lamparão e José Borges; Ascendido, Amaury e Robinho; Ary, Luiz, Claudio, Vavá e Crespo.

Reservas: Chirra, Sergio e Pita.

ASSEMBLE'A GERAL

O presidente deste club, solicita por nosso intermedio, o comparecimento de todos os associados quites a se reunirem em assembléa geral, na proxima quinta-feira, 17 do corrente, para tratar de assumptos de maximo interesse.

Football nas ilhas

O COMBINADO RUBRO NEGRO VAE ENFRENTAR, DOMINGO PROXIMO, O TUPY F. CLUB DE PAQUETA'

O Tupy C. Club, forte gremio da ilha de Paquetá, vem realizando uma boa série de jogos que o elevam entre os melhores conjuntos das ilhas.

Ainda domingo ultimo, foi o quadro representativo do Fiat-Lux F. Club, que, conforme noticiamos, soffreu uma derrota na formosa ilha.

Annuncia-se agora, para o proximo domingo, no campo do Tupy, um encontro entre o seu primeiro quadro e o forte combinado Flamengo.

O "onze" local terá a seguinte constituição: Milton; Sá e Herminio; Pedro, Zézinho e Octavio; Rodrigo, Veado, Marcello, Ceceo e Nini.

O quadro visitante está assim organizado: Amado; Helcio e Liberal; Flavio, Marreco e Chiquito; Candiota, Mazzeu, Edson, Fragoso e Moderato.

Como veêm, a grande pugna de domingo, promette...

A scisão no Maranhão

PRETENDEM OS DISSIDENTES PROVOCAR A INTERVENÇÃO DA C. B. D.

MARANHÃO, 10 — (A. B.) — Os circulos sportivos continuam preoccupados com a scisão dos clubs pertencentes á Amea local, da qual ficaram fazendo parte apenas tres.

Os clubs dissidentes são em numero de cinco, havendo mais tres que são sympathicos á Amea, mas que não se acham officializados.

Sabe-se que os dissidentes estão decididos a declarar a dualidade da situação do sport maranhense, afim de provocar a intervenção da Confederação Brasileira de Desportos.

IMPOTENCIA - em individuo moço. Dr. José de Albuquerque. R. Carioca, 22. De 1 ás 6.

O pugilista brasileiro Joe Assobrab, campeão de sua categoria, vae a Buenos Aires

HUGO ITALO

O estado do campeão patricio, ao que parece, é lisonjeiro

NOTICIAS DO FACTO

Hugo Italo

Conforme telegramma que publicamos em nossa edição de ante-hontem, Hugo Italo, o festejado campeão paulista, foi victima de um attentado, quando regressava de um passeio de automovel.

A noticia, no seu laconismo, impressionou profundamente o nosso meio pugilistico, onde o querido "Menino de Ouro" conta com um invulgar numero de sinceros admiradores das suas grandes qualidades de pugilista e de excellente amigo.

O facto, entretanto, ainda não foi explicado em todos os seus detalhes. Os jornaes de São Paulo fazem resumida exposição da occurrencia, permittindo apenas deduzir que o sympathico campeão patricio não se encontra em estado grave.

Da "Gazeta" e do "Combate", nossos collegas da Paulicéa, extraimos as seguintes noticias:

"**No Tatuapé um desconhecido fére a tiros dois homens que passavam num automovel** — Hontem, ás 24 horas, na Avenida Celso Garcia, começo da ladeira do Tatuapé, um desconhecido alvejou a tiros de revolver o auto n. 11.211, dirigido por Santini Ficondo, residente á rua Maria Marcolina n. 71, que levava como passageiro Hugo Italo, residente á rua Euclydes da Cunha n. 4, David Bisordi, domiciliado á rua Itapiraçaba n. 4, e Arsenio Cuocco, morador á alameda Guaracyaba n. 21. Bisordi foi attingido por um projectil na mão direita e Hugo Italo por outro, no braço direito.

Tomou conhecimento do facto o sr. Samuel da Silveira, que mandou abrir inquerito.

Os feridos, ao certo, passaram pela Assistencia, de onde desappareceram as papeletas dessa occurrencia, não se sabendo a quem attribuir essa irregularidade".

"**Caso a esclarecer** — A's 24 horas de hontem, na Avenida Celso Garcia, começo da ladeira do Tatuapé, um individuo desconhecido alvejou a tiros de revolver o automovel n. 11.211, dirigido por Santini Ficondo, residente á rua Maria Marcolina n. 71, que por ali passava, levando como passageiros Hugo Italo, residente á rua Euclydes da Cunha n. 4; David Bisordi, domiciliado á rua Itapiraçaba n. 4 e Arsenio Cuocco, morador á alameda Guaracyaba n. 21.

Bisordi foi attingido por um projectil na mão direita e Hugo Italo por outro no braço direito.

Os dois feridos ao certo passaram pelo posto da Assistencia, de onde, entretanto, desappareceram inexplicavelmente as papeletas dessa occurrencia, não se sabendo a quem attribuir tal irregularidade.

O caso será entregue ao sr. Carvalho Franco, o decifrador de enygmas".

Assim, parece que Italo foi ferido apenas levemente, o que teria sido bastante para justificar a transferencia do seu encontro com Bellini, marcado para a data em que se verificou o lamentavel successo.

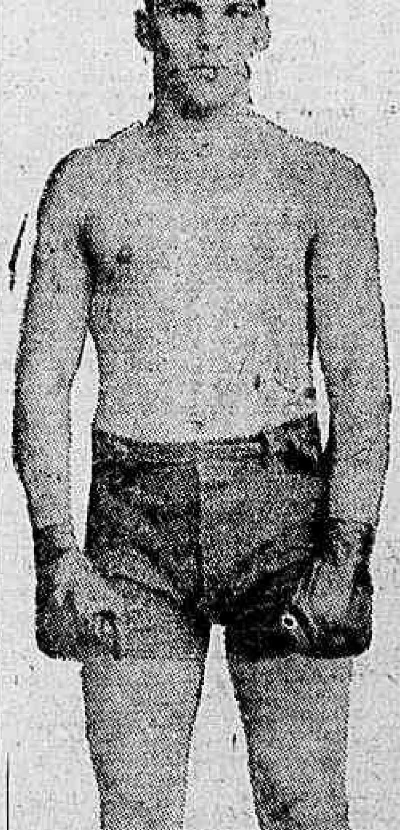

Silvano Costa

PUGILISTAS NACIONAES

A PROPOSITO DE UM ESPECTACULO PROMOVIDO PELA C. M. DE BOX

Confirmando, em parte, a nossa noticia de ante-hontem, a proposito de um espectaculo promovido pela Commissão de Box, os nossos autorizados collegas de "Rio Sportivo" publicaram hontem o programma para esse espectaculo, que é o seguinte:

2.ª luta: Silvano Costa e Tobias
1.ª luta: Izidro Sá e Dias Sola.
Bianna.
3.ª luta: Manoel Conceição e Jan Gerbisch.
4.ª luta: Tavares Crespo e Mario Francisco.
5.ª luta: Paul Hans e Erwin Klausner.

Assim, não era de todo verdadeiro o consta que hontem publicamos acerca do programma organizado pela entidade e que fica rectificado pela informação official daquelles nossos collegas.

Está entendido que, tratando-se de um espectaculo promovido pela entidade dirigente, não se torna necessario o auxilio e apoio da imprensa sportiva.

De outra forma não se comprehende que ainda hontem, dois dias apoz a deliberação definitiva, os jornaes que mantêm paginas de box, não tenham recebido qualquer notificação sobre o assumpto.

Mas, apesar disso, ou melhor, justamente por isso, sentimo-nos á vontade para commentar o programma em questão.

Comecemos pela luta extra: Izidro Sá e Dias Sola.

Tudo faz prever que este seja um bom combate. Izidro é um amador habil e Sola, ao que parece, é homem de recursos.

Mas, é necessario notar-se que o

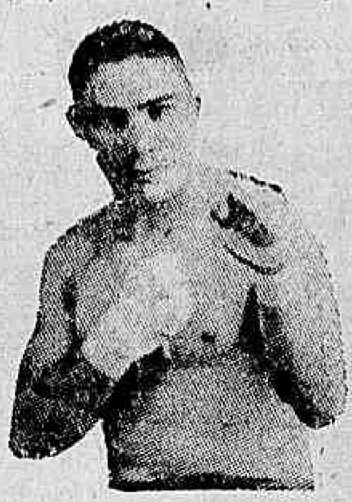

Tobias Bianna

amador luzitano está sendo escalado para todos os programmas.

Este mez elle deve lutar dia 15 no Boxing Club, dia 19 no campo da rua Moraes e Silva e dia 20 em Friburgo. Tres lutas em seis dias é, não resta duvida, um record apreciavel.

São tres candidadtos ao prestigio de notavel garoto. Quem terá a preferencia? **Podemos assegurar que no criterio dos organizadores da entidade, repugna a simples idéa de concorrer tem, apenas, um grave defeito; amcem os organizadores que pagam taxas.**

Silvano Costa e Tobias Biana são os homens da segunda luta. Jan Gerbisch e Manoel Conceição, formam na terceira.

São dois excellentes combates, que mos são em revanche.

Ora, é evidente que seria muito mais razoavel que, em logar de repetirem-se combates, o que apenas raras vezes é admissivel, fossem realizadas lutas entre pugilistas que ainda não se enfrentaram.

Tavares Crespo e Mario Francisco realizam a quarta luta, que deve, igualmente, agradar.

E' bem verdade que Mario Francisco não possue cartel que o recommende para assumir tal responsabilidade. Entretanto é um joven de bôas qualidades, forte e corajoso, o que, talvez seja sufficiente para compensar a deficiencia de conhecimentos e de pratica.

Quanto ao combate final, cabe-nos discordar inteiramente da sua organização.

Não comprehendemos porque, havendo numerosos pugilistas nacionaes inactivos a entidade resolve proteger dois profissionaes extrangeiros, sem duvida muito competentes e capazes de agradar, mas que, no caso, não podem preterir os seus collegas nacionaes.

Fóra disso, technicamente, o combate deve ser bom.

A exportação das frutas brasileiras tomando extraordinario desenvolvimento

O "Manchester Guardian Commercial", remettido pelo addido commercial em Londres, em longo estudo, chama a attenção dos importadores britannicos para o extraordinario desenvolvimento da fruticultura no Brasil.

A exportação de frutas brasileiras nos 7 primeiros mezes do anno corrente, comparativamente a egual periodo do anno anterior, accusa, no valor, um augmento de £ 72.000, ou sejam 37 %. As quantidades passaram de 36.440 toneladas para 46.508, e o preço médio teve apenas um ligeiro accrescimo, de £ 5,5 para £ 5.13 por tonelada.

No emtanto, continúa aquelle orgão, esses algarismos não reflectem senão em parte a actividade desenvolvida em favor da cultura de frutas, em um paiz que mais do que nenhum outro, possue climas que lhe garantem as mais auspiciosas perspectivas.

O desenvolvimento actual é devido, em não pequena parte, ao interesse tomado pelas empresas britannicas importadoras de frutas, tendo um dos syndicatos aberto recentemente um escriptorio no Rio de Janeiro.

Segundo os dados publicados pela secretaria da Agricultura de S. Paulo, existem naquelle Estado, em condições de produzir, 1.116.500 laranjeiras. As novas plantações se multiplicam, e tão sómente o municipio de Limeira poderá exportar no anno vindouro 500.000 caixas.

Tambem a exportação de bananas está tomando grande incremento pelo porto de Santos, não sendo, por isso, exaggerado presumir-se que dentro em pouco a exportação de frutas que por ali transitar alcance valor approximado de £ 40.000 por mez.

A iniciativa particular é ainda efficientemente auxiliada pelo governo do Estado, que pretende estabelecer um grande entreposto em S. Paulo, para selecção, acondicionamento, encaixotamento e conservação das frutas, e de camaras frias em Santos para mercadoria á espera de embarque.

Joe Assobrab

O CAMPEÃO NACIONAL DOS LEVES VAE A BUENOS AIRES

Joe Assobrab, titular patricio dos pesos leves, recente vencedor de Tavares Crespo, vae deixar-nos por algum tempo.

Eis a noticia que tivemos, hontem, fornecida pelo sr. João Arruda, acatado technico e manager do "Pequerrucho" e que, se por um lado é desagradavel, considerando a ausencia do festejado campeão, por outro lado é auspiciosa, já que Assobrab vae em busca de novos e preciosos conhecimentos, que, ser-lhe-ão extremamente uteis.

A idéa de Assobrab é, apenas, passar algum tempo naquelle adeantado meio, adquirindo novos ensinamentos da arte em que se destacou e para a qual tem, como poucos, notavel quéda.

São evidentes as vantagens que dahi decorrem, para o pugilista patricio e para o nosso box, que obtem, dessa forma, um elemento de grande valor, capaz de dignifical-o ante os melhores representantes estrangeiros.

Observador intelligente e com larga capacidade de assimilação, Assobrab só poderá lucrar — e muito — com essa viagem de estudo.

Está claro que, se o popular boxeador patricio encontrar vantagem, technica e financeira, em realizar um ou varios combates, não deixará de fazel-o, sob a direcção do sr. João Arruda, que irá a Buenos Aires exclusivamente com esse fim.

Ainda não está marcada a data da partida de Assobrab, que, entretanto, já está resolvida.

Assim, é mais um destacado elemento do box nacional, que se afasta da actividade local, aconselhado pela necessidade de procurar, em outro ambiente, as possibilidades de progresso que o nosso meio não offerece.

Tem sessenta dias para reassumir o cargo

O ministro da Agricultura concedeu o prazo de sessenta dias para o agronomo José Candido Martins Trindade reassumir o exercicio de seu cargo de director do Patronato Agricola José Bonifacio.

Varios creditos ás delegacias fiscaes

A Directoria da Despesa Publica concedeu ás delegacias fiscaes no Thesouro Nacional nos Estados do Amazonas, Ceará, Pernambuco, Alagoas, Bahia, Espirito Santo, São Paulo, Paraná, Rio Grande do Sul, Goyaz e Matto Grosso os creditos de 800$, 1:600$000, 800$000, 1:632$000, 3:600$, 2:520$000, 1:911$285, 3:600$000, ... 729$000, 116$400, 1:477$776, 1:883$670, 900$000, 900$000, 960$000, 274$443, ... 600$, 2:004$, 840$, 800$ e 1:000$ para pagamento de pensões a d. Elvira da Costa Saraiva e outros, dd. Francisca e Antonio Candida Rebouças, Thereza Cordovil Ferreira, menor Marianna, d. Luiza Amalia de Sampaio Serra e outros, dd. Anathalia Loureiro Gomes de Oliveira, Maria de Lourdes Nazareth e outros, dd. Laudicéa de Araujo Placido, Flora de Araujo Casado, Nair de Araujo Placido, Alice Ribeiro de Freitas Gomes e outros, d. Maria Jorge e outros, d. Anna Aleixo de Lima, menor Ottilio de Lacaille, dd. Maria Esther Marcondes Pereira, Maria Clara da Cruz Lopes, Thereza Christina D. Nascimento, menor Henrique, dd. Edylia Canabarro Travassos Alves, Mariana de Souza Neves, Braulia Collares dos Santos Pereira, Leonor Iracema de Barros Camargo, Maria Julia da Conceição e Silva e outros, d. Urbana de Lemos Garcia e outros.

A mesma Directoria concedeu ás delegacias fiscaes do Thesouro Nacional nos Estados do Ceará, Rio Grande do Norte, Parahyba, Bahia, Sergipe e Rio Grande do Sul, os creditos de ..... 7:449$601, 1:000$, 300$, 750$, 2:116$126, 750$ e 280$700, para pagamento a Adhemar Franklin e outros, Manoel Eugenio, dr. José de Seixas Maia, Francisco Fanella, José de Araujo Cardoso, José de Oliveira Campos e Viação Ferrea do Rio Grande do Sul.

JORNAES E REVISTAS

Recebemos, hontem, e lemos com prazer a "Primeira", revista da Companhia Nacional de Artes Graphicas, dirigida pelo sr. Costa Junior, que é intelligentemente auxiliado pelo jornalista Sylvio Julio, seu secretario de redacção.

Contém "Primeira", aliás como sempre succede, excellentes gravuras e escolhida collaboração.

KID SIMÕES

Valor do pugilista carioca posto em duvida em Fortaleza

GATO ESCALDADO...

Kid Simões

A "Gazeta de Noticias de Fortaleza", Ceará, havia tecido, em torno da estréa de Kid Simões nos quadrados locaes, uma série de commentarios pouco elogiosos, levantando duvidas sobre o valor technico do boxeador patricio.

Os empresarios de Kid naquella capital, entretanto, fizeram publicar uma nota sobre o assumpto, que o mesmo jornal publica, com um rapido commentario.

Tratando-se de um caso relativo á um pugilista de largo prestigio, entre nós, julgamos opportuno transcrever a nota publicada pelos alludidos collegas.

Ell-a:

"**Os organizadores do encontro Kid Simões e Panthera Negra mandam uma nota á imprensa a proposito de uma local da "Gazeta" — Nota á imprensa** — Os organizadores da luta que, dentro em breve, ferir-se-á no "ring" do theatro Majectic, tomando em consideração a suspeita que um matutino levantou sobre o boxeur Kid Simões, recentemente convidado para enfrentar-se com o Panthera Negra, vêm de publico assumir inteira responsabilidade sobre o encontro, reservando-se para, na proxima opportunidade, divulgar a série de victorias que o pugilista carioca ha obtido, em todo o paiz.

Assim procedendo os organizadores, que são vultos de destaque em nossos circulos commerciaes, têm em vista demonstrar o interesse, assás louvavel, de realizarem um combate em que sejam observados de par com os preceitos pugilisticos, e corretismo, lealdade e honestidade sportivos, que são os principios basicos do successo de qualquer luta.

Está assim, sobejamente provada que a preoccupação precipua dos organizadores, é a de organizar verdadeiros combates em que os pugilistas se encontrem em eguaes condições de technica e força.

E' essa a satisfação que julgaram conveniente para esclarecer o publico e a imprensa desta capital. — Os organizadores.

N. da R. — O matutino a que se refere a nota supra é a "Gazeta".

Esta folha achou de bom alvitre fazer algumas referencias em torno de Kid Simões, como boxeur, afim de que o publico não mais ficasse exposto á semvergonhice de qualquer Ricardo Alves que por cá aportasse.

Tambem era nosso objectivo provocar uma declaração mais ou menos parecida com essa acima, em que os promotores do embate assumem inteira responsabilidade do seu exito, mostrando o interesse que têm de evitar o "bluff".

E' por isso que estamos em absoluto de accordo com o que se infere da nota dos "Os organizadores", inclusive com o auto-elogio do começo do segundo periodo".

Kid Simões, Lauro de Oliveira e Guilherme Costa já devem ter realizado os combates para que estavam escalados.

Portanto, os nossos amigos cearenses já devem estar convencidos de que todos elles são habeis cultores da nobre arte, perfeitamente dignos de combater perante qualquer assistencia desejosa de apreciar bôas exhibições.

Jan Gerbisch

CASA NERO

NAO COMPREM CALÇADOS SEM VER AS NOSSAS EXPOSIÇÕES COM PREÇOS MARCADOS

Lindo modelo para verão, em superior camurça branca com guarnições marron e de verniz, de 36 a 44 .. 52$000

O mesmo modelo em naco béje e marron .... 52$000

69 - S. José, - 69

Pelo correio mais 2$000

SOUZA FILHO

Advogado

Escriptorio: ... do cinema "Gloria"—3º andar—Sala 14. — Tel. Central 3659

Residencia: — rua 12 de Maio, 83. Tel. Ipanema 0406.

Os exames no Prytaneu Militar

O resultado final, por ordem de merecimento, do exame de Instrucção Moral e Civica:

Clotilde-Heloiza Lisboa da Costa, plenamente, 9 1|4; Haroldo Vannier, plenamente, 7 1|2; Beatriz-Adelia Lisboa da Costa, Maria Silveira Corrêa, plenamente, 7 1|4; Ary Lino de Andrade, plenamente, 7; Armando Baptista e Haliz Jardim de Mattos, plenamente, 6 3|4; Arantur Marques, plenamente, 6 1|2; Benedicto de Oliveira Ponce, plenamente, 6 1|4; Araulis Sother e Mario Calmon Eppinphaus, plenamente, 6; Amilcar Armando da Costa Machado, Herbert Barbosa Dumans, Jorge Lima da Rocha Callado, José Giesteira Mattoso, Lindolpho Rossigneux e Osmar Lessa de Carvalho, simplesmente, 5 3|4; Huascar de Barros Nascimento, Jerson Amarante Faria, José Vieira Cardoso Filho, Lycio Rossigneux, Wolton Rego e Valdivio Arloy Vieira, simplesmente, 5 1|2; Isnard Pereira de Almeida, simplesmente, 5 1|4; Armando Djalma Xavier Carneiro de Albuquerque, Carlos Augusto Paula e Silva, Roberto Limoeiro e Wilson Francisco Saldanha, simplesmente, 5; Jorge Honorio Moniz Ribeiro, simplesmente, 4 1|2.

Inhabilitado: 1.

2º anno seriado

ARITHMETICA — Argens de Souza, simplesmente, 4 3|4.

Inhabilitados: 2.

CHOROGRAPHIA — Argens de Souza, simplesmente, 5 1|2; Ary de Azevedo Costa, simplesmente, 5; Luiz Pio Pereira, simplesmente, 4 1|2.

Não houve inhabilitados.

Palacio Theatro

Amanhã SABBADO PRIMEIRA VESPERAL DE ARTE E DE ENCANTOS PELA MAGA ARTISTA DA DANSA.

Tortola Valencia

(a mais soberba SALOME que jámais soube interpretar STRAUSS)

PREÇOS — Frizas, 50$000; Camarotes, 40$000; Poltronas, 10$000; Balcões, 8$000 e Galerias, 4$000

BILHETES DESDE JA' A' VENDA NA BILHETERIA DO THEATRO

As folhas que a Prefeitura pagará hoje

Pagam-se, hoje, na Prefeitura, as seguintes folhas de vencimentos: substitutas de adjuntas, serventes de escolas em predios de aluguel e contratados da Limpeza Publica.

Foi aprovada a nomeação

O ministro da Fazenda approvou o acto do thesoureiro do papel moeda da Caixa de Amortização, Antonio Ribeiro da Fonseca Junior, nomeando Carlos da Silva Braga, para exercer o cargo de seu fiel.

Classificação para procurador municipal

O Conselho Supremo da Côrte de Appellação esteve reunido, hontem, para a classificação de membros do Ministerio Publico, para o cargo de procurador municipal. Foi o seguinte o resultado da classificação: sr. Alvaro Goulart de Oliveira — 4 votos; solicitador Mardin Filho — 4 votos; sr. D. Constant de Figueiredo — 3 votos; sr. Bento de Faria — 3 votos.

As folhas que o Thesouro pagará hoje

Serão pagas hoje, no Thesouro Nacional, as seguinte folhas do decimo quarto dia util: Diversas Pensões da Guerra, de A a I.

Offerta maxima — Vender pelo proprio custo!

Prejuizo na certa e que faz o freguez meditar... porém, a explicação se dará a cada um que a solicite no "Ao Mundo Loterico" — rua do Ouvidor, 139, hoje nos 1.700 e tantos contos de réis por 400$, fracções a 40$ e os celebres envelopes "Mascotte" 50 Contos por 4$400, fracções a 1$ e 800 réis e mais 200 Contos por 50$, fracções 5$.

Amanhã, popular e especial plano da Loteria Federal — 100:000$000 por 20$, meios 10$, fracções a 2$ — com direito aos 2 numeros em cada bilhete e mais 10 finaes duplos de reclame.

ELECTRO - BALL

R. V. do Rio Branco, 51

AMANHÃ — 14 horas — AMANHÃ

Um esplendido torneio em 20 pontos

JULIO-NILO (azues)

versus

EGUIA-ERDOZA (vermelhos)

—:— NO CINEMA —:—

"Illusões Perdidas"

Oito actos dramaticos interpretados por LUISE DRESSER

Um bello programma — No

ELECTRO - BALL

R. V. do Rio Branco, 51

Tanguary e Ultimatum foram hontem elevados a favoritos

NO HIPPODROMO BRASILEIRO

ENCERRAMENTO DA ESTAÇÃO DE 1928 TREINADORES GANHADORES

Relação completa dos treinadores brasileiros e estrangeiros ganhadores, no Hippodromo Brasileiro, de 1 de abril a 23 de dezembro findo, data do encerramento da temporada official de 1928:

Treinadores	Premios
J. Lourenço, 36 victs.	281:400$
A. Azevedo, 18 victs.	122:400$
O. Camisa, 17 victs.	74:900$
E. Freitas, 14 victs.	88:800$
A. Chilida Junior, 13 victs.	82:000$
Aggeu de Souza, 13 victs.	69:400$
T. Carvalho, 12 victs.	85:000$
H. Perazzo, 11 victs.	88:400$
F. Schneider, 11 victs.	71:400$
O. Feijó, 9 victs.	42:000$
Francisco Barroso, 8 victs.	44:400$
C. Torres, 7 victs.	130:000$
G. Morgado, 7 victs.	28:000$
G. Rois, 6 victs.	37:400$
A. Feijó, 5 victs.	20:000$
E. Cruz, 4 victs.	16:000$
O. Roza, 3 victs.	12:000$
E. Ribeiro, 3 victs.	12:000$
J. P. Mendes, 3 victs.	12:000$
P. Zabala, 2 victs.	8:000$
E. Sierra, 1 vict.	20:000$
J. Mocegue, 1 vict.	5:000$
P. Fernandes, 1 vict.	5:000$
G. Rutledge, 1 vict.	4:000$
A. Pousia, 1 vict.	4:000$
J. Carvalho, 1 vict.	4:000$
P. Roza, 1 vict.	4:000$
F. B. Antunes, 1 vict.	4:000$
A. Guimarães, 1 vict.	4:000$
O. Pinto, 1 vict.	4:000$
Estevão Pereira, 1 vict.	4:000$
M. Mello, 1 vict.	4:000$
O. Coutinho, 1 vict.	4:000$
J. Salgado, 1 vict.	4:000$
G. Rodrigues, 1 vict.	4:000$
O. Leal, 1 vict.	4:000$
J. Coutinho, 1 empate	2:400$

NOTA: — Os premios são das victorias.

MESSEDAGLIA

Boas maneiras

A COMMISSÃO CENTRAL DOS CRIADORES AGRADECE A' A. C. D.

O marechal Caetano de Faria, presidente da Commissão Central dos Criadores do Cavallo Puro Sangue, enviou o seguinte officio á Associação de Chronistas Desportivos:

"Sr. presidente da A. C. D.:

Esta commissão, tendo aceitado o attencioso offerecimento constante do vosso officio n. 179, de 18 de dezembro, relativo á installação provisoria de sua secretaria, na séde dessa benemerita sociedade, e feito a mudança da mesma para o 3º andar do edificio do Derby Club, venho com o presente, agradecer-vos a penhorada gentileza dessa directoria que, com aquelle offerecimento, prestou valioso serviço a esta Commissão.

Com os meus votos de prosperidade a essa Associação, apresento-vos os protestos do meu elevado apreço e consideração. — (a.) — Marechal José Caetano de Faria, presidente."

Ingresso permanente da imprensa no Jockey Club

Os chronistas de turf, portadores de ingressos fornecidos para a temporada do anno de 1928 no Jockey-Club, que desejarem renoval-os para a estação turfista que se iniciará no proximo domingo, devem mandar á secretaria do Jockey Club, durante a semana corrente, uma photographia, afim de que lhes possam ser fornecidas as novas carteiras, que serão necessarias naquella reunião.

O chá das quintas

No Derby, hontem, houve como de costume, o elegante chá das quintas.

Foi o amphytrião o sr. Lafayette de Barros, director do Derby, que mais uma vez poz em evidencia a sua compostura de verdadeiro gentleman, requintando-se em gentilezas com os seus convivas.

Houve apenas uma nota menos alegre: a falta do sr. Albano Gomes de Oliveira, que a chuva privou de comparecer á distincta reunião.

Para a proxima quinta-feira, está com a palavra o sr. Alexandre Azevedo.

Tambem lá

OS BOOKMAKERS NA FRANÇA

Desde 1891 que se arrasta na França a prohibição de bookmakers dentro ou fóra dos hippodromos.

Em 1896, M. Montant procurou regularizar a situação taxando em 7% o imposto sobre as operações, o que entretanto nada melhorou dada a evasão das rendas e a clandestinidade de que se cercam os negocios.

Agora com a introducção do totalizador e consequente regularização das apostas, o Ministerio da Agricultura resolveu estudar o assumpto para resolvel-o em definitivo, parecendo que a tendencia é pela extincção dos bookmakers.

O jornalista Val d'Or, historiando a questão e pendendo para a defesa dos bookmakers escreveu este periodo:

"E isto continua ha trinta annos. Para que a tanto tenham resistido as operações dos bookmakers, mesmo á acção do tempo, o grande destruidor, é preciso que ellas sejam um mal necessario".

Favoritos de domingo

Publicamos a seguir, a actuação dos parelheiros que appareceram ao lado dos favoritos ou os que como Tanguary e Ultimatum ascenderam francamente a esta posição:

SECRETARIO — Correu 12 vezes, para vencer uma e collocar-se em duas opportunidades. Sua victoria, logo no principio do anno, foi sobre Baroneza, Dominio e Bastilha, percorrendo 1.500 metros em 97 1|5. Sua ultima apresentação em publico foi em 23 de dezembro, num pareo ganho por Graciosa, percorrendo 1.500 metros em 95 1|5. Secretario entrou descollocado.

EMBOABA — Correu 8 vezes, vencendo uma e collocando-se em 3 opportunidades. Passou a favorito na carreira onde está inscripto devido a sua ultima apresentação no Derby, onde venceu facilmente sobre Rhodesia e outros 3 concurrentes.

TANGUARY — Foi apresentado na pista onde vae medir forças, 8 vezes, vencendo uma e collocando-se em 3. Na ultima vez que correu no Jockey Club, foi optimo segundo de Algarabia, derrotando Balila e Trianon. Os 1.800 metros dessa carreira foram percorridos em 113 2|5.

BATTEUR D'OR — Mantém o record das inscripções tendo corrido 21 vezes, vencendo 3 vezes e collocando-se em 7. Na ultima vez que correu com 59 kilos, foi 3º de Gimone e Suganette.

ROLANTE — Correu 11 vezes, vencendo 1 vez e collocando-se em 4 opportunidades. Na sua ultima apresentação foi terceiro de Maranguape e Ravissant. Os 1.800 metros foram percorridos em 114 2|5.

ULTIMATUM — No anno passado, correu 4 vezes collocando-se sómente em 2 carreiras. Sua ultima apresentação apesar de ser baldoso, foi 2º de Electrico em 1.800 metros, percorridos em 119 3|5, numa raia pesadissima.

A' luz de projectores

SE A COISA SE GENERALIZA...

Hoje em Glasgow será inaugurada uma modalidade de corridas.

São corridas de carros romanos, taes como já aqui tivemos no alvorecer do nosso turf, as corridas de trannas...

A novidade porém é que as corridas serão á noite, á luz de projectores electricos.

Se a coisa se generaliza, em breve terão os habitantes de Glasgow, corridas rasas, á noite.

Tanguary favorito

O FILHO DE MISS FLORENCE SERA' DIRIGIDO POR D. SUAREZ

A noticia que hontem circulou da ausencia de Enervante no premio "Egipan", deu em resultado o franco favoritismo do cavallo Tanguary.

O popularissimo "cimento armado" será dirigido por Domingo Suarez.

As montarias de A. Feijó

O jockey Alberto Feijó tem na sua carteira, inscriptas as seguintes montarias: Consul, Conde, Finorio, Duval e Lulito.

Os pensionistas do sr. Schneider

O sr. Fernando Schneider levará no domingo á pista do Hippodromo Brasileiro, os seguintes animaes: Chuck, Patusco e Middle West.

O potro norte-americano e o filho de Dado, serão montadas por Ignacio de Souza, emquanto Middle West, talvez seja dirigido por Nicacio Gonzalez ou D. Suarez.

A quadra de Mariano Conceição

O jockey Mariano Conceição tem até agora, ajustadas para domingo quatro montarias. São ellas: a de Carolino, Ultimatum, Rapido e Secretario.

W. Siqueira tem quatro montarias

O jockey W. Siqueira dirigirá no domingo, os seguintes animaes: Destemido, Monarcha, Calepino e Rhodesia.

Exodo para a Inglaterra

A imprensa franceza não esconde a sua inquietação pelo exodo dos seus melhores corredores para a Inglaterra.

Agora chegou a vez do Stteple Chaser Rhyticere, cuja venda acaba de se ultimar e já se fala tambem na ida pelo mesmo caminho do cavallo Fenimore Cooper.

O cartaz de Biernaczky

O jockey F. Biernaczky que começa a experimentar uma aragem de fortuna, estava hontem radiante na sallinha do Jockey Club.

— Então, Biernaczky, quantas montarias para domingo?

— Por ora tres, Lugo, Gran Capitan e Ravissant.

— Qual a melhor?

— Todas boas...

NOS ESTADOS UNIDOS

Mr. Jinks, um dos cracks de dois annos, por Tetratema e Talse Piety, de propriedade do major D. Mc. Calmont. Nas seis corridas em que tomou parte no anno passado foi quatro vezes vencedor, perdendo para Tiffin uma vez e para Reflector em outra, dando peso a ambos.

JOCKEY CLUB DE SÃO PAULO

RESULTADO DAS INSCRIPÇÕES ENCERRADAS A 26 DE DEZEMBRO

Deram o resultado a seguir, as inscripções para os premios classicos, eliminatorios e de animação, encerrados em 26 de dezembro ultimo.

Por difficuldade de espaço, hoje, ficamos nas provas a se disputarem até 22 de setembro, emprazando a continuação para amanhã.

Janeiro, 6 — Premio "Imprensa" — 10:000$ e 2:000$ — Distancia: 2.000 metros — Productos de 3 annos — Sobrecarga do Codigo — Frivolo — Labia — Foscarina — Tinguá — Coronel — La Zingara — Gallipoli — Hiate — Huno — (9).

Janeiro, 13 — Premio "Dr. Bento de Paula Souza" — 10:000$ e 2:000$ — Distancia: 2.000 metros — Eguas de 3 annos, nascidas no Estado — Pesos: 50 kilos — Sobrecarga de 2 kilos para cada 10:000$ de premios ganhos no paiz até á data da realização desta prova — Macacheira — Alteza — Donata — Fruta do Matto — Tiririca — Tenebreuse — (6).

Janeiro, 20 — Premio "Conselheiro dr. Antonio Prado" — 10:000$000 e 2:000$000 — Distancia: 2.550 metros — Productos de qualquer paiz — Sobrecarga do Codigo — Kaol — Royal Car — Culinan — Egipan — Pons — Queixume — (6).

Janeiro, 27 — Premio "25 de Janeiro" — 10:000$ e 2:000$$000 — Distancia: 2.000 metros — Eguas de qualquer paiz — Tabella com descarga de 2 kilos ás nascidas no Estado — Sobrecarga do Codigo — Royal Car — Labia — Donata — La Zingara — Foscarina — Florentina — Bellonora — Thebaide — Gambetta II — Suganette — (10).

Fevereiro, 3 — Grande Premio "General Couto de Magalhães" — 12:000$ e a detenção da Taça de Ouro e 2:400$ — Distancia: 3.218 metros — Productos nascidos no Estado — Kaol — Donata — Fortunio — Culinan — Queixume — Santarém — (6).

Fevereiro, 17 — Premio Classico "Raphael de Barros Filho" — 12:000$ e 2:400$000 — Distancia: 800 metros — Poldros nascidos no Estado, desde 1 de julho de 1926 — Sae Azar — Excelsior — Festeiro — Famoso — Factotum — Galaôr II — Andes — Utah — Universo — Ufano — (10).

Fevereiro, 24 — Premio Classico "Dr. Eleuterio Prado" — 12:000$ e 2:000$000 — Distancia: 800 metros — Poldras nascidas no Estado desde 1 de julho de 1926 — Elegancia II — Kermesse — Lagartixa — Guitarra — Fragata — Florença — Itabira — Butterfly — Bellatesta — Unica — Ukrania — Ursula — (12).

Março, 3 — Grande Premio "Jockey Club" — 20:000$ e 4:000$ — Distancia: 3.200 metros — Productos de qualquer paiz — Tabella com descarga de 4 kilos aos nascidos no Estado — Kaol — Royal Car — Iberico — Ramuntcho — N. N. — Egipan — Pons — Queixume — Santarém — Galloper King — (10).

Março, 10 — Premio "1º Eliminatorio" — 10:000$ e 2:000$000 — Distancia: 900 metros — Productos nascidos no Estado, desde 1 de julho de 1926 — Atrazado — Sae Azar — Guitarra — Festeiro — Famoso — Fragata — Florença — Factotum — Galaôr II — Andes — Bellatesta — Utah — Universo — Ufano — Unica — (15).

Março, 24 — Premio "2º Eliminatorio" — 10:000$ e 2:000$000 — Distancia: 900 metros — Productos nascidos no Estado, desde 1 de julho de 1926 — Atrazado — Noroéste — Kermesse — Sae Azar — Lagartixa — Bagatella — Festeiro — Famoso — Factotum — Florença — Fragata — Itabira — Galôr II — Andês — Bellatesta — Utah — Universo — Ufano — Umbria — Unica — (20).

Março, 31 — Grande Premio "Presidente do Estado" — 15:000$ e 3:000$ — Distancia: 3.000 metros — Productos de qualquer paiz — Tabella com descarga de 4 kilos aos nascidos no Estado — Kaol — Royal Car — Iberico — Ramuntcho — Fortunio — La Zingara — N. N. — Egipan — Despatch Rider — Guante — Pons — Spearman — Queixume — Santarém — (14).

(Sobrecarga do Codigo).

Abril, 7 — Premio Classico "Dr. João Tobias" — 12:000$ e 2:400$000 — Distancia: 1.000 metros — Poldros nascidos no Estado, desde 1 de julho de 1926 — Sobrecarga do Codigo — Atrazado — Noroéste — Urupês — Itapuá — Excelsior — Kerenski — Sae Azar — Egment — Festeiro — Famoso — Factotum — Ian — Galaôr II — Andes — Argos — Utah — Universo — Ufano — Ultramar — Ulysses — (20).

Abril, 14 — Premio Classico "Dr. F. V. de Paula Machado" — 12:000$ e 2:400$000 — Distancia: 1.000 metros — Poldras nascidas no Estado, desde 1 de julho de 1926 — Sobrecarga do Codigo — Elegancia II — Evora — Eliot — Eddy — Harda — Kermesse — Negaça — Lagartixa — Bagatella — Ebe — Guitarra — Folia — Fragata — Florença — Itabira — Illusão — Butterfly — Bellatesta — Aisca — Umbria — Ursula — Unica — Ubaia — Ukrania — Umbá — (25).

Abril 21 — Premio "Hippodromo Paulistano" — 10:000$ e 2:000$ — Distancia, 2.200 metros — Productos de 3 annos, nascidos no Estado — Tabella com 5 kilos de descarga; sobrecarga de 2 kilos para cada 10:000$ de premios ganhos no paiz até á data da realização desta prova — Macacheira — Donata — Luconia — Hulha Branca — Dante — Defensor — Fruta do Matto — Hiate — Gallipoli — Tiririca — Tinguá — Triduo — Tucano — Thomson — Tropeiro — (15).

Abril 28 — Premio "3º Eliminatorio" — 10:000$ e 2:000$ — Distancia 1.000 metros — Productos nascidos no Estado, desde 1 de julho de 1926 — Atrazado — Noroeste — Itapuá — Evora — Eliot — Eddy — Harda — Kermesse — Sae Azar — Negaça — Bandoleiro — Guitarra — Xará — X. P. T. O. — Festeiro — Famoso — Factotum — Fragata — Florença — Farfalha — Itabira — Ian — Butterfly — Galaôr II — Andes — Argos — Bellatesta — Aisca — Utah — Unica — Universo — Ultramar — Ufano — Ulysses — Umbria — (35).

Maio 5 — "Premio dr. Guilherme Ellis" — 10:000$ e 2:000$ — Distancia 2.400 metros — Productos de 3 annos — (Sobrecarga do codigo) — Kapurtala — Iluska — Gale et Bonne — Code — Labia — Vulcain — Iberico — Donata — Luconia — La Zingara — Celorissima — Bush Fire — Hulha Branca — Dante — Defensor — Enitram — Eldorado — Huno — Hiate — Gallipoli — Agenda — Tinguá — Coronel — Lazreg — Val d'Oré — Orne — (26).

Maio 12 — Premio "Piratininga" — 10:000$ e 2:000$ — Distancia 1.200 metros — (2:400$ offerecidos pela Camara Municipal) — Productos nascidos no Estado, desde 1 de julho de 1926 — Atrazado — Noroeste — Elegancia II — Itapuá — Evora — Eliot — Eddy — Harda — Ipê III — Kerenski — Kermesse — Sae Azar — Guitarra — Festeiro — Famoso — Folia — Factotum — Fragata — Florença — Ian — Itabira — Itatiaia — Galaôr II — Andes — Argos Walser — Bellatesta — Aisca — Utah — Unica — Universo — Ultramar — Ufano — Ulysses — Umbria — (35).

Maio 19 — Grande premio "Presidente do Jockey Club" — 12:000$ e 2:400$ — Distancia 1.609 metros — Productos de qualquer paiz — Tabella com descarga de 4 kilos aos nascidos no Estado — Kaol — Code — Royal Car — Labia — Le Grand Condé — Vulcain — Iberico — Ramuntcho — Luconia — La Zingara — N. N. — Foscarina — Gentleman — Bellonora — Despatch Rider — Enitram — Perdita — Eldorado — Fons — Spearman — Santarém — Galloper King — Dão João — The Painter. — (24).

Maio 26 — Grande Premio "Criação Paulista" — 20:000$ e 4:000$ — Distancia 1.300 metros — Productos nascidos no Estado, desde 1 de julho de 1926 — Atrazado — Noroeste — Urupês — Itapuá — Palmital — Evora — Eliot — Eddy — Harda — Irapuan — Ipê III — Kermesse — Kerenski — Sae Azar — Negaça — Bagatella — Bandoleiro — Egmont — Guitarra — X Rey — X Raio — Festeiro — Famoso — Factotum — Fragata — Ian — Itatiaia — Iossá — Butterfly — Galaôr II — Valmonte — Argos — Bellatesta — Aisca — Utah — Unica — Universo — Ultramar — Ufano — Ulysses — Umbria — Ubaia — Adamastor — (43).

Junho, 2 — Premio "4º Eliminatorio" — 10:000$ e 2:000$ — Distancia 1.300 metros — Productos nascidos no Estado, desde 1 de julho de 1926 — Atrazado — Itapuá — Urupês — Evora — Eliot — Eddy — Harda — Ipê III — Kermesse — Kerenski — Sae Azar — Negaça — Kenia — Egmont — Ibar — Iridéa — X Rey — X Raio — Festeiro — Famoso — Factotum — Fragata — Farfalha — Itabira — Illusão — Adamastor — Java — Andes — Walser — Bellatesta — Argos — Malamocco — Aisca — Universo — Ulysses — Ufano — Ursula — Ukrania — Umbria — Ultramar — (40).

Julho, 16 — Premio "5º Eliminatorio" — 10:000$ e 2:000$ — Distancia 1.300 metros — Productos nascidos no Estado, desde 1 de julho de 1926 — Atrazado — Noroeste — Itapuá — Evora — Eliot — Eddy — Harda — Ipê III — Kermesse — Kerenski — Sae Azar — Kenia — Bandoleiro — Ebe — Egmont — Ibar — Iridéa — Guitarra — Xaréo — X Raio — Festeiro — Famoso — Factotum — Fragata — Farfalha — Fionia — Ian — Itabira — Illusão — Platino — Butterfly — Adamastor — Galaôr II — Andes — Walser — Valmone — Aisca — Ukrania — Uberaba II — Ultramar — Umbá — Ursula — Uléa — Ubaia — (44).

Junho, 30 — Premio "6º Eliminatorio" — 10:000$000 e 2:000$000 — Distancia 1.300 metros — Productos nascidos no Estado, desde 1º. de julho de 1926 — Atrasado — Noroéste — Itapuá — E'vora — Eliot — Eddy — Harda — Irapuan — Kermesse — Kerenski — Sae Asar — Negaça — Kenia — Bandoleiro — Egmont — Ibar — Iridéa — Guitarra — Festeiro — Famoso — Florista — Folia — Factotum — Fionia — Florida — Itabira — Illusão — Iossá — Lutetia — Adamastor — Andes — Valmonte — Argos — Malamocco — Bellatesta — Ultramar — Ugolino — Ulysses — Uberaba II — Ubaia — Uléa — Umbá. — (42).

Julho, 14 — Premio classico "Dr. Candido Motta" — 12:000$ e 2:400$ — Distancia 1.400 metros — Poldros nascidos no Estado, desde 1º. de julho de 1926. — (Sobrecarga do Codigo) — Atrasado — Noroéste — Urupês — Itapuá — Excelsior — Irapuan — Kerenski — Sae Asar — Bandoleiro — Errante — Egmont — Ibar — Festeiro — Famoso — Factotum — Ian — Itatiaia — Adamastor — Gallaor II — Valmont — Argos — Malamocco — Ufano — Ultramar — Ulysses — Ugolino — Uberaba II — (27).

Julho, 21 — Premio Classico "Dr. José de Souza Queiroz" — 12:000$000 e 2:400$000 — Distancia 1.400 metros — Poldras nascidas no Estado, desde o 1º de julho de 1926 — (Sobrecarga do Codigo). — Elegancia II — E'vora — Elliot — Eddy — Harda — Kermesse — Negaça — Lagartixa — Kenia — Bagatella — E'be — Iridéa — Guitarra — Folia — Florista — Florida — Fionia — Fragata — Iossá — Illusão — Bellatesta — Aisca — Unica — Ukrania — Ursula — Ubaia — Umbá — (27).

Julho, 28 — Premio "7º. Eliminatorio" — 10:000$ e 2:000$000 — Distancia 1.400 metros — Productos nascidos no Estado, desde 1º. de julho de 1926 — Atrasado — Noroéste — Itapuá — Palmital — E'vora — Elliot — Eddy — Harda — Irapuan — Kermesse — Kerenski — Sae Asar — Kenia — E'be — Errante — Egmont — Ibar — Iridéa — Xpto — Xará — X Rey — X Raio — Festeiro — Famoso — Folia — Florista — Factotum — Florida — Farfalha — Ian — Illusão — Iossá — Platino — Adamastor — Galaôr II — Argos — Walser — Malamocco — Aisca — Malpensa — Ufano — Ubaia — Ukrania — Umbá — Ultramar — Uberaba II — Ursula — (47).

Agosto, 4 — Premio "8º. Eliminatorio" — 10:000$ e 2:000$000 — Distancia 1.609 metros — Productos nascidos no Estado, desde 1º. de julho de 1926 — Atrasado — Noroéste — Itapuá — Urupês — Palmital — E'vora — Eliot — Eddy — Harda — Kermesse — Kerenski — Sae Asar — Kenia — E'be — Errante — Egmont — Ibar — Iridéa — Guitarra — Graúna — X Raio — X Rey — Festeiro — Famoso — Folia — Florista — Factotum — Florida Fragata — Fionia — Itabira — Illusão — Itatiaia — Java — Lutetia — Adamastor — Andes — Valmonte — Argos — Walser — Malamocco — Bellatesta — Malpensa — Ukrania — Uraca — Ursula — Uléa — Umbá — Ulysses — Udine — (50).

Agosto, 11 — Premio "Barão de Piracicaba" — (Prova de podros) — 10:000$ e 2:000$000 — Distancia 1.609 metros — Poldros nascidos no Estado, desde 1º de julho de 1926 — Atrasado — Noroéste — Itapuá — Excelsior — Palmital — Irapuan — Kerenski — Sae Asar — Bandoleiro — Errante — Egmont — Ibar — Festeiro — Famoso — Factotum — Ian — Itatiaia — Adamastor — Platino — Galaôr II — Valmonte — Argos — Walser — Malamocco — Ulysses — Ugolino — Uberaba II — Udine — Utah — (29).

Em S. Carlos do Pinhal

FORAM SUSPENSAS AS CORRIDAS ATE' FEVEREIRO

No hippodromo de S. Carlos do Pinhal, realizou-se domingo, com relativo exito, mais uma reunião.

As cinco carreiras de que constava o programma, tiveram o seguinte resultado:

1ª carreira — Maitos e Escudo.
2ª carreira — Balisa e Lanitory.
3ª carreira — Inca e Marujo.
4ª carreira — Printer e Veado.
5ª carreira — India e Vampiro.

Devido aos estragos feitos pela chuva, a directoria resolveu suspender as reuniões até 2 de fevereiro.

Na bolsa do turf

Para a proxima reunião do Jockey Club, continuam vigorando as seguintes cotações:

1ª carreira — Frivolo — 1.400 metros — 4:000$ e 800$000.

			Cot.
1 (	1 Havana	52	30
(	" Homenagem	52	40
2 (	2 Tentação	52	80
(	3 Fedelho	54	60
3 (	4 Rosemary	52	60
(	5 Tapuya	52	40
4 (	6 Halo	54	60
(	7 Finorio	54	23

2ª carreira — "Graciosa" — 1.500 metros — 4:000$ e 800$000.

			Cot.
1 —	1 Trolhatan	56	100
2 —	2 Secretario	54	25
3 —	3 Biricchina	54	100
4 —	4 Lulito	56	25
5 (	5 Lageado	54	30
(	6 Corcovado	56	60

3ª carreira — "Gimone" — 1.300 metros — 4:000$ e 800$000.

			Cot.
1 (	1 Chuck	54	22
(	2 Calliope	49	80
2 (	3 Nilo	51	40
(	4 Destemido	54	25
3 (	5 Pinga Fogo	56	100
(	6 Pedante	56	100
4 (	7 Conde	53	35
(	8 Milford	53	80

4ª carreira — "Electrico" — 1.600 metros — 4:000$ e 800$000.

			Cot.
1 (	1 Rapido	54	50
(	2 Viola Dana	52	80
2 (	3 Tucano	54	25
(	4 Hastapura	52	60
3 (	5 Invernal	54	80
(	6 Perrier	54	100
4 (	7 Monarcha	54	40
(	8 Finorio	54	30
(	9 Fauna	52	60

5ª carreira — "Ibo" — 1.600 metros — 4:000$ e 800$000.

			Cot.
1 —	1 Calepino	56	40
2 —	2 Graciosa	49	35
3 —	3 Emboaba	49	25
4 —	4 Danubio	49	30
5 (	5 Tieté	54	35
(	6 Intrepido	51	30

6ª carreira — "Egipan" — 2.000 metros — 5:00$ e 1:000$000.

			Cot.
1	Middle Weste	54	30
2	Tanguary	54	25
3	Algarabia	56	30
4	Enervante	56	50

7ª carreira — "Mouro" — 1.600 metros — 4:000$ e 800$000.

			Cot.
1 (	1 Lugo	53	35
(	2 Patusco	48	60
2 (	3 Duval	55	35
(	4 Epopéa	51	100
3 (	5 Migneaux	46	80
(	6 Itamaraty	52	100
(	7 Preto	56	100
4 (	8 Mouro	48	50
(	9 Carolino	51	50
(	10 Falucho	51	100

8ª carreira — "Algarabia" — 2.000 metros — 4:000$ e 800$000.

			Cot.
1 —	1 Rolante	51	30
2 (	2 Batteus d'Or	53	30
(	3 Jubileo	52	50
3 (	4 Sonakim	50	30
(	" Trampolin	49	60
4 (	5 Gran Capitan	56	60
(	6 Trianon	55	80

9ª carreira — "Lugo" — 1.600 metros — 4:000$ e 800$000.

			Cot.
1	Consul	56	50
2	Itaberá	50	30
3	Ravissant	53	27
4	Rhodesia	53	40
5	Ultimatum	52	25

Coisas de França

PROTEGENDO A SUA CRIAÇÃO

No orçamento do Ministerio da Agricultura da França, o governo pede um credito de 1.812.700 sómente para attender ao pessoal empregado nos haras do Estado. Neste orçamento ha verbas para serviço de remonta dos haras, premios de encorajamento, etc.

Salfate não virá

O jockey José Salfate que se encontra em S. Paulo e aqui era esperado, parece estar resolvido a intervir na corrida de domingo na vizinha cidade.

HIPPODROMO DO ITAMARATY

Estação finda de 1928 — Parelheiros ganhadores e collocados

(Conclusão)

Parelheiros	Premios
(10) Maranguape — 3v, 2s, 4t.	38:520$
(7) Middle West — 2v, 3s, 1t, 1q.	17:150$
(18) Malicioso — 2v, 4s, 6t.	11:290$
(12) Mercador — 2v, 2s, 2t.	9:840$
(9) Mouro — 2v, 1s, 1t.	8:620$
(2) Monarcha — 1v, 1s.	5:800$
(2) Milford — 1v.	3:500$
(3) Moreno — 1v	3:500$
(7) Moscow — 1v.	3:500$
(6) Mediador — 3s, 1t.	2:520$
(2) Montalvo — 2s.	2:000$
(12) Marreco — 2s, 2t.	1:640$
(8) Mac — 1s, 1t.	805$
(5) Macon — 1s.	700$
(1) Marouf.	500$
(6) Ministro — 1t.	120$
(8) Nilo — 2v, 1t.	7:120$
(1) Negrinha — 1v.	5:000$
(2) Negresco — 1t.	180$
(6) Orange — 2s, 1t.	1:720$
(8) Pardal — 2v, 1s, 2t.	10:520$
(9) Prosa — 2v, 2s, 1t.	9:220$
(10) Pelintra — 2v, 1s.	8:800$
(2) Pons — 1v, 1t.	22:000$
(5) Patuscada — 1v, 2s, 1t, 1q.	7:250$
(10) Patife — 1v, 1s, 3t.	5:145$
(8) Prudente — 1v, 2s.	5:100$
(2) Pirolito — 1v, 1q.	4:500$
(7) Patusco — 1v, 2t.	3:740$
(5) Pretinha — 1v.	3:500$
(6) Pinon — 1s, 2t.	910$
(5) Patativa — 2t.	500$
(1) Paparina — 1t.	250$
(7) Personero — 1t.	120$
(6) Panurgo — 1t.	120$
(6) Quito — 2v, 1s, 2t.	7:025$
(10) Rolante — 3v, 3s, 2t, 1q.	18:310$
(5) Rico — 2v, 2s, 1q.	21:200$
(3) Rejaro — 2v, 2s, 4t.	9:335$
(2) Rafale — 2s.	7:500$
(3) Ramuntcho — 1v, 1s.	30:000$
(1) Rapido — 1v, 1t.	5:300$
(4) Rafles — 1v, 1s, 1t, 1q.	5:050$
(5) Rouxinol — 1v.	5:000$
(7) Riga — 1v, 1t.	4:120$
(8) Ravissant — 1v, 1t.	4:105$
(4) Riachuelo — 1v.	4:000$
(3) Raquette — 1v.	3:500$
(5) Rhodesia — 2s.	1:600$
(2) Romanetti — 1s.	1:000$
(7) Reducto — 1s, 1t.	805$
(3) Rebelde — 1s.	700$
(2) Romeu — 1t.	105$
(13) Secretario — 2v, 2s, 3t.	12:745$
(8) Silea — 2v, 2s, 3t.	10:660$
(8) Sansovino — 2v.	7:500$
(4) Sem Rumo — 1v, 1s, 1q.	4:860$
(7) Saudosa — 1v.	3:500$
(4) Sans Tache — 1s, 1t.	805$
(1) Sem Fim — 1t.	400$
(11) Tieté — 4v, 2s, 1t.	17:220$
(5) Tuyuty — 3v, 1t, 1 q.	28:700$
(8) Tanguary — 3v, 2s, 1t.	23:600$
(8) Tagalle — 3v, 1s.	12:800$
(3) Tiririca — 2v, 1s.	17:400$
(9) Trianon — 2v, 1s, 2t, 1q.	9:430$
(9) Ten Servive — 2v, 1t.	7:620$
(4) Thebaide — 1v, 2t.	10:240$
(9) Tentação — 1v, 2s, 1t.	7:100$
(2) Thesouro — 1v, 1t.	5:250$
(10) Tattersal — 1v, 1s.	5:160$
(6) Trigo Roxo — 1v, 2s, 1t.	5:005$
(5) Trollhatan — 1v, 1s, 1t.	[illegible]
(5) Tabu' — 4s, 1t.	[illegible]
(12) Tiny — 2s, 1t.	1:720$
(6) Tira Teima — 1s, 2t.	1:025$
(10) Tita Ruffo — 1s, 1t.	905$
(7) Tapuya — 3t, 1q.	550$
(6) Trunfo — 1t.	105$
(2) Talullah — 1t.	105$
(2) Tangará — 1t.	105$
(7) Valete — 2v, 2s, 1t.	7:820$
(3) Vulcain — 1v, 1q.	10:300$
(5) Vepere — 1v, 1s.	4:[illegible]
(1) Vislumbre — 1q.	100$
(3) Yara — 1v, 1t.	4:[illegible]
(18) Zig — 1v, 2s, 2t.	5:340$

Messedaglia.

HIPPODROMO DO ITAMARATY

Estação finda de 1928 — Parelheiros ganhadores e collocados

Relação completa dos parelheiros nacionaes e estrangeiros ganhadores e collocados no Hippodromo do Itamaraty, de 1 de abril a 30 de dezembro findo, data do encerramento da temporada official de 1928:

Parelheiros	Premios
(5) Algarabia — 2v, 1q.	7:600$
(5) Anchôa — 1v, 2s, 2t.	6:150$
(3) Arbitragem — 1v.	5:000$
(3) Audiencia — 1v.	3:500$
(5) Alteza — 2s, 1q.	2:160$
(1) Aldeano — 1s.	1:000$
(3) Ariette — 1t.	120$
(1) Argos — 1t.	105$
(7) Balila — 4v, 1s.	19:800$
(9) Bidu' — 3v, 2s, 2t.	12:928$
(4) Bellabô — 2v, 2s, 2t.	8:225$
(16) Big Ben — 2v, 1t.	7:620$
(5) Baylongo — 2v.	7:500$
(8) Bonina — 1v, 1s, 1t.	4:905$
(6) Bataclan — 1v.	3:500$
(2) Bocão — 1s, 1t.	920$
(3) Baroneza — 1s.	700$
(3) Batalha — 2t.	750$
(3) Bellonora — 1t.	1:250$
(1) Belliqueux — 1t.	250$
(2) Bastilha — 1t.	105$
(1) Baby — 1q.	100$
(12) Consul — 3v, 2s, 2t.	15:220$
(8) Cadum — 2v, 4s, 2t.	17:700$
(2) Ciros — 2v.	11:000$
(9) Carolino — 2v, 1s, 1t.	8:020$
(2) Cecy — 1v, 1s.	25:800$
(3) Chrysanthemo — 1v, 1s, 1q.	13:300$
(10) Calepino — 1v, 5s, 2t.	7:540$
(2) Congo — 1v, 1s.	7:000$
(5) Calhandra — 1v.	5:000$
(1) Cacolet — 1v.	5:000$
(6) Calliope — 1v, 1s, 2t.	5:040$
(16) Congou — 1v, 1s, 2t, 1q.	5:155$
(13) Conde — 1v, 5t.	4:555$
(3) Cinderel'a — 1s, 1t.	1:600$
(3) Cervantes — 1t.	105$
(2) Campeiro — 1q.	100$
(5) Delegado — 3v.	11:500$
(6) Dark Eyes — 2v, 3s.	16:700$
(4) Dictador — 2v, 1t.	8:650$
(3) Destemido — 1v, 1s, 1t.	6:150$
(8) Dogma — 1v, 1s, 2t.	4:525$
(3) Desejado — —2s.	1:600$
(3) Duval — 2s.	1:600$
(5) Decisiva — 1s, 1t.	820$
(1) Derby — 1t.	105$
(3) Dunga — 1t.	105$
(4) Dorina — 1q.	100$
(2) Dama — 1q.	100$
(11) Electrico — 4v, 3s, 2t.	24:940$
(11) Epopéa — 3v, 2s, 3t.	13:810$
(11) Eclat — 2v, 2s.	9:000$
(7) Estylo — 2v, 3s, 1t.	8:520$
(1) Epigan — 1v	10:000$
(6) Emboaba — 1v, 1s, 1t.	4:920$
(8) Estimo — 1v, 2s, 2t.	5:7[illegible]$
(7) Epiros — 2s, 4t.	2:045$
(1) Esplendor — 1t.	120$
(1) Frayle Muerto — 1v.	50:000$
(4) Frivolo — 1v, 2s, 1t.	8:250$
(7) Fedelho — 1v, 4t.	5:000$
(11) Falucho — 1v, 1t.	4:120$
(4) Finorio — 1v, 2s.	7:000$
(5) Fido — 1s, 1t.	805$
(2) Fascinante — 1s.	800$
(2) Flora — 1s.	700$
(1) Fragor — 1q.	200$
(1) Festivo — 1q.	100$
(2) Franco — 1q.	240$
(11) Gentleman — 4v, 3s.	18:600$
(9) Gran Capitan — 3v, 2s, 1t.	13:205$
(9) Gefahr — 3v, 2s, 1t.	12:322$
(3) Guante — 2v, 1s.	30:000$
(11) Gil Glas — 2v, 2s, 3t.	21:590$
(5) Gladiador — 2v, 1s, 1t.	8:020$
(14) Gavota — 1v, 4s, 3t.	6:715$
(1) Galipoli — 1v.	5:000$
(5) Graciosa — 1v, 1t.	4:120$
(1) Gavea — 1v.	3:500$
(7) Grinalda — 4s, 2t.	5:020$
(2) Gahypló — 2s.	9:000$
(4) Guayauna — 1s, 1t.	3:500$
(1) Gloria — 1s.	700$
(3) Galaor — 2t.	270$
(4) Goypeba — 1t.	120$
(6) Gavroche — 1t.	120$
(2) Gavarni — 1q.	160$
(8) Hebreu — 1v, 3s, 2t.	6:640$
(5) Hindu' — 2s.	1:500$
(3) Homenagem — 1s, 1t.	1:120$
(1) Havana — 1s	800$
(1) Habanera — 1t.	120$
(15) Ibo — 6v, 1s, 2t.	24:570$
(6) Itamaraty — 2v, 4s.	10:400$
(2) Itam — 2v.	9:000$
(4) Itapuhy — 2v, 1t.	7:620$
(8) Itaquera — 2v.	7:500$
(9) Itaberá — 1v, 3s, 2t.	10:640$
(7) Intrepido — 1v, 2s, 1t.	5:720$
(3) Inimigo — 2s.	1:400$
(1) Iberico — 1t.	750$
(5) Invernal — 1t., 1q.	600$
(3) Irapuru' — 1t.	105$
(3) Ivanhoé — 1t.	105$
(3) Jubileo — 1v, 1t.	4:500$
(7) Jicky — 2s.	1:400$
(5) Jandyra — 1s, 2t.	910$
(4) Jupyra — 1t.	105$
(1) Karakara — 1t.	250$
(13) La Fleche — 3v, 2s, 3t.	13:460$
(6) Lombardo — 1v, 1s, 1t, 1q.	9:460$
(11) Lugo — 1v, 6s, 1t.	8:720$
(6) Lulito — 1v, 2s.	5:600$
(8) Lageado — 1v, 1s, 3t.	5:160$
(1) Luconia — 1v	5:000$
(4) La Princeza — 1v, 1s.	4:300$
(5) Lunatico — 1s., 2t.	4:500$

(Continúa (M))

Messedaglia.

PRAÇA DO RIO

CAMBIO

O mercado de cambio funccionou hontem, em situação mais firme e com os negocios realizados ainda diminutos.

O Banco do Brasil saccou a 5 31|32 d. e os estrangeiros a 5 15|16 e 5 121|128 d. O mercado fechou em boa posição.

A 90 d/v.

Londres	5 118|128 a	5 31|32
Paris	$327 a	$328
Nova York	8$300 a	8$350
Canadá	8$300 a	8$350

A' vista:

Londres	5 55|64 a	5 57|61
Paris	$329 a	$331
Nova York	8$35 0a	8$440
Italia	$441 a	$442
Portugal	$377 a	$380
Provincias	$385 a	$405
Hespanha	1$373 a	1$380
Provincias	1$385 a	1$400
Suissa	1$621 a	1$630
B. Aires (papel)	3$560 a	3$600
B. Aires (ouro)	8$105 a	8$170
Montevidéo	8$675 a	8$700
Japão	3$020 a	3$030
Suecia	2$258 a	2$262
Noruega	2$252 a	2$260
Hollanda	3$380 a	3$390
Canadá		8$430
Dinamarca	2$253 a	2$260
Belgica (papel)	$234 a	$237
Chile		1$040
Syria	$330 a	$331
Belgica (ouro)	1$165 a	1$175
Rumania	$054 a	$055
Slovaquia	$250 a	$251
Allemanha	2$003 a	2$010
Austria	1$188 a	1$193
Café		$331
Soberanos	41$200 a	41$400

Saques por cabogramma:

A' vista:

Londres	5 27|32 a	5 53|64
Paris	$331 a	$332
Nova York	8$410 a	8$460
Italia	$443 a	$445
Hespanha	1$385 a	1$388
Suissa	1$630 a	1$633
Belgica (papel)	$235 a	$237
Belgica (ouro)	1$174 a	1$180
Portugal	$389 a	$395
Hollanda		3$400
Canadá		8$460
Japão		3$050
B. Aires (papel)	3$575 a	3$580
Suecia		2$270
Noruega		2$270
Dinamarca		2$270
Allemanha (ouro)		2$015
Montevidéo	8$685 a	8$720
Slovaquia		$252

Moedas estrangeiras cotadas pelo Banco do Brasil

Libras (papel)	41$200
Libras (ouro)	—
Dollar (ouro)	8$400
Dollar (papel)	8$430
Peso Uruguay (ouro)	8$735
Peso Argentino (papel)	3$580
Peseta	1$412
Escudo	$425
Franco	$346
Lira	$401
Marco	—
1$000 ouro	4$567

Curso official do cambio e moeda metallica

	90 d/v.	A' vista
S|Londres	5 121|128 a	5 113|128
S|Paris	$328 a	$330
S|Italia		$441
S|Allemanha		2$007
S|Portugal		$382
S|Belgica (papel)		$234
S|Belgica (ouro)		1$170
S|Hespanha		1$378
S|Suissa		1$624
S|Suecia		2$260
S|Noruega		2$253
S|Dinamarca		2$254
S|Montevidéo		8$688
S|Syria e Palestina		—
S|T.-Slovaquia		$250
S|Nova York	8$300 a	8$412
S|B. Aires (ouro)		8$105
S|B. Aires (papel)		3$560
S|Hollanda		3$383
S|Japão (yen)		3$020
S|Rumania		$054
S|Austria		1$191
S|Canadá		8$400
S|Chile		1$040

Extremas

Bancario	5 119|128 a 5 31|32
Casa Matriz	

Moedas

Libra (ouro)	41$400
Libra (papel)	41$250
Dollar (ouro)	—
Dollar (papel)	8$420
Escudo (ouro)	—
Escudo (papel)	$383
Argentino papel)	—
Pesetas (papel)	—
Franco (papel)	—
Franco (papel)	—
Reichsmark (papel)	—
Lira (papel)	$445

Abertura em Londres

1£ s|Nova York	4.85.1|4
1 £ s|Paris	124.05
1 £ s|Belgica	34.90
1 £ s|Italia	92.70
1 £ s|Hollanda	12.08
1 £ s|Vienna	34.45
1 £ s|Suissa	25.202
1 £ s|B. Aires	47.19|32
1 £ s|Hespanha	29.72

BOLSA

O mercado da bolsa funccionou hontem, pouco movimentado e com os negocios realizados diminutos, sobre os varios titulos em evidencia, especialmente sobre as apolices federaes, as quaes mantiveram-se bem collocadas. As municipaes não soffreram modificações de interesse. Os titulos do Banco do Brasil soffreram sensivel baixa. Os demais papeis de importancia não tiveram alteração de interesse, conforme se vê abaixo:

VENDAS

Apolices:

Geral, 200$, 2 a	680$000
Idem, 500$, 1 a	680$000
Idem, 1:000$, 3 a	753$000
Idem, idem, 1 a	750$000
D. Emissões, nom. 160 a	750$000
Idem, idem, 4 a	753$000
Idem, idem, 40 a	762$000
Idem, idem, 30 a	757$000
Idem, idem, 65 a	761$000
Idem, 500$, nom., 2 a	800$000
D. Emissões, port., 11 a	730$000
Idem, idem, 136 a	740$000
Idem, idem, 43 a	741$000
Obrig. Ferrov. (3E) 30 a	997$000

Estaduaes:

Estado de Minas, 17 a	743$000
Estado do Rio, 4%, 111 a	106$000
Idem, idem, 8% nom., 20 a	488$000

Municipaes:

Municipaes, 1917, pt., 150 a	162$000
Idem, idem, 15 a	163$000
Idem, 1914, pt., 15 a	104$000
Idem 8% pt., (d. 1933) 6 a	201$000
Idem, (d. 2093) 6 a	201$000
Idem 7%, pt., (d. 2097) 10 a	180$000
Idem, (d. 1990) 142 a	183$000
Idem, (d. 2037) 100 a	181$500
Idem, (d. 1535) 17 a	183$000

Diversas:

D. de Santos, nom. 201 a	333$000
Idem, idem, pt., 2 a	345$000
Idem, idem, nom. 50 a	336$000

OFFERTAS

	Vend.	Comp.
Uniform. de 1:000$	765$000	762$000
Uniform. de 5, m.	750$000	700$000
Emp. Nac. 1903 pt.	—	—
Tratado da Bolivia.	—	—
D. Emis., 5% meu.	—	—
Idem, 1:000$, nom.	764$000	760$000
Idem, pt.	741$000	740$000
Obrig. Rodoviarias	755$000	750$000
Obrig. Thes. Nac.	—	1:003$
Ob. Ferrov. 1ª em.	1:000$	997$000
Idem, idem, 2ª	—	—
Idem, idem, 5ª	—	—

Municipaes do Districto Federal:

Municip. £ 20 nom.	—	—
Idem, idem, pt.	—	—
Idem, 1906	—	—
Idem, 1914, pt.	163$500	162$000
Idem, 1930, nom.	—	—
Idem 1990, pt.	—	—
Idem, 1914, pt.	165$000	163$000
Idem, 1914, nom.	—	—
Idem, 1917, nom.	—	—
Idem, idem, pt.	—	163$000
Idem, 1920, nom.	—	—
Idem, idem, pt.	—	162$500
Idem, 7% dec. 1535	183$500	183$000
Idem, idem, 1022	180$000	—
Idem, dec. 1339	—	162$000
Idem, idem, 1623	—	—
Idem, 7%, dec. 1946	—	180$000
Idem 8%, 1933	202$000	201$000
Idem, 7%, dec. 2093	203$000	201$000
Idem, 1990	184$000	180$000
Idem 7% dec. 2097	181$500	181$000
Idem, idem, 2339	—	180$000

Municipaes dos Estados:

Bello Horizonte	—	150$000
Bello Horizonte	—	—
Campos, 1:000$ 8%	—	—
Campos, 200$	—	—
C. Mun. de Alfenas	—	—
Uberaba	—	100$500
Pref. Nicth., 1ª série	—	—
Idem, 2ª	—	—
Idem, 3ª	—	—
Pref. Petrop. (1918)	—	—
Idem, 4ª	—	—
Int. de Pelotas 8%	—	—
E. Santo, 1:000$ 8%	—	—
Idem, idem, 8%	—	—

M. Geraes, 200$, n.	—	—
Idem, pt.	—	—
Idem, 500$, nom.	—	—
Idem, 1:000$, nom.	740$000	—
V. Fer. R. G. do Sul, 500$	—	—
E. F. R. G. do Sul, 1:000$, nom.	—	—
Idem, idem, pt.	—	—
Soberanos	—	—
Pref. Valença	—	—
Idem, port.	—	—
R. Janeiro, 500$, 8%	495$000	485$000
Idem, 500$, n.	400$000	360$000
Idem, pt.	—	430$000
Idem, 100 pt.	100$000	107$500
Parah. do Norte 6%	—	93$000
Parah. do Norte 6%	110$000	100$000
Sergipe de 200$	—	—
Idem de 1:000$	—	—
B. do Pirahy, 8%	—	80$000

Bancos:

Brasil	—	455$000
Brasil Allemão	165$000	160$000
Commercio	—	—
Commercial	—	—
Funccionarios	—	—
Portuguez c|50	114$000	—
Portuguez pt.	235$000	232$000
Mercantil	550$000	500$000
Com. E. S. Paulo	—	—
Boavista	—	560$000

Seguros:

Previdente	—	1:000$
Argos	—	2:000$
Sul America	6:500$	4:000$
Continental	—	—
Garantias	—	—
U. Varegistas	—	—

Tecidos:

America Fabril	200$000	215$000
Alliança	100$000	—
Brasil Indust.	—	350$000
Bom Pastor	—	130$000
Confiança	100$000	70$000
S. Aleixo	—	—
Corcovado	120$000	110$000
Cometa	200$000	100$000
S. Pedro Alcantara	—	420$000
Manufactura	100$000	—
Petropolitana	243$000	—
Progresso Indust.	280$000	260$000
Tijuca	180$000	150$000
Nova America	250$000	210$000
Industria Mineira	255$000	200$000
Bom Pastor	—	—
Taubaté	600$000	—

Estrada de Ferro e Carris:

S. Jeronymo	795$500	785$000
Idem, vic. 70 dias	—	—
Victoria a Minas	705$000	500$000
Diversas	—	—
Cantareira	180$000	—
Usinas Nacionaes	2:000$	—
Docas Santos, nom.	240$000	226$000
Idem, port.	248$000	243$000
Brahma	510$000	470$000
D. Bahia	55$000	—
Centro Pastoril	—	30$000
Hotel Palace	1:000$	—
Melh. do Brasil	—	80$000
J. Botanico	—	—
Diamantifera	55$000	45$000
Terras e Colon.	—	75$000
Mercado	300$000	250$000
Phymatosan	—	350$000
Acidos	—	165$000

Debentures:

T. Alliança	157$000	150$000
Corcovado	173$000	—
Prog. Industrial	180$000	170$000
D. Santos	185$000	—
Conf. Industrial	203$000	—
C. Brahma	—	1:014$
Ind. Campista	190$000	—
Mercado	205$000	200$000
Mestre Blatgé	103$000	106$000
Bellas Artes	—	210$000
Nova America	1:040$	1:025$
Tijuca	—	—
Docas da Bahia	—	108$000
N. S. da Vict.	205$000	202$000
Transp. Carruagens	—	200$000
Bom Pastor	—	—
Ind. Mineira	180$000	—
Ceramica Brasileira	—	100$000
Brasil Cinematog.	1:030$	1:000$
Guanabara	—	—
Manufactura	175$000	—
Santo Aleixo	—	140$000
Santa Helena	—	—

MERCADOS NACIONAES

CAFÉ

O mercado de café funccionou hontem, bem collocado e firme e com os preços em alta, tendo o typo 7 subido á base de 41$500 por arroba. O movimento de procura para novos negocios esteve bastante animado, tendo sido vendidas na abertura do mercado 9.604 saccas e mais 3.046 durante o dia, no total de 12.650 ditas. O mercado fechou inalterado e firme. O mercado a termo na primeira bolsa funccionou firme e com vendas de 32.000 saccas a prazo e na segunda esteve [illegible] com vendas de 1.000 saccas.

ESTATISTICA — Entradas — Regulador Fluminense — Embarques — Cotações — Disponivel (arroba) — A' termo (10 kilos) [illegible]

COTAÇÃO DO CAFÉ DA BOLSA DE MERCADORIAS — A TERMO — Primeira Bolsa — Segunda Bolsa [illegible]

MERCADO DE SANTOS [illegible]

ASSUCAR

O mercado de assucar funccionou, hontem, paralysado e sem movimentação de negocios. Os preços mantiveram-se inalterados, fechando o mercado sem alteração alguma. O mercado a termo não funccionou. [illegible]

MOVIMENTO DO ASSUCAR — A TERMO — Primeira Bolsa — Não funccionou. — Mercado — Paralysado. — Segunda Bolsa — Não funccionou. — Mercado — Paralysado. — Disponivel branco crystal bom .. 58$000 60$000 — Mercado — Paralysado.

ALGODÃO

O mercado de algodão ainda hontem permaneceu sustentado e com um movimento de procura regular. Os preços mantiveram-se firmes, ficando o mercado [illegible] O mercado a termo não funccionou.

ESTATISTICA — COTAÇÕES DE ALGODÃO DA BOLSA DE MERCADORIAS — A TERMO — Primeira Bolsa — Não funccionou. — Segunda Bolsa [illegible]

MERCADO MUNICIPAL

Preços dos generos de primeira necessidade que deverão vigorar nas Feiras Livres durante o periodo de 6 a 12 do corrente. [illegible]

CENTRO COMMERCIAL DE CEREAES [illegible]

Carne de por salgada, kilo	2$500 a	3$300
Xarque do Rio da Prata, kilo	2$600 a	3$000
Xarque do Rio Grande, kilo	1$900 a	2$600
Xarque do int. — Minas, kilo	1$800 a	2$600
Xarque de Matto Grosso, kilo	1$600 a	2$600
Farinha de mandioca, 1ª, 50 ks.	19$500 a	20$000
Farinha de mandioca, 2ª, 50 ks.	16$500 a	17$000
Farinha de mandioca grossa, 50 kilos	15$000 a	15$500
Feijão preto novo sup. P. Aleg. 60 kilos	58$000 a	60$000
Feijão preto, Laguna, 60 ks.	38$000 a	40$000

PREÇOS COLHIDOS NO MERCADO DO ATACADISTA PARA O VAREGISTA

[illegible]

De Petropolis	4$500 a	5$000

LINGUAS:

Salgada por kilo	2$500 a	3$000
Fumeiro, uma	3$000 a	3$200
Secca, uma	3$000 a	3$400

MASSA DE TOMATE:

Nacional, lata	1$200 a	1$300
Estrangeira, lata	1$100 a	1$200

MANTEIGA, por kilo:

Especial, em lata de 10 kilos	8$000 a	8$200
Idem, sem sal	7$600 a	8$000
Em lata de 1|2 k.	3$800 a	4$200

MASSAS AYMORE', por kilo:

Semolim (A)	—	2$100
Idem (B)	—	1$300
Idem (C)	—	1$450
Idem (D)	—	2$100
Idem (E)	—	2$100
Idem (E)	—	1$450
Idem (G)	—	1$450

OVOS:

Duzia	—	2$800

Preços correntes officiaes que vigoraram na semana de 24 a 29 de dezembro de 1928. [illegible]

Preto superior	[illegible]	[illegible]
Idem, regular	40$000	42$000
De cores, P. Alegre	58$000	60$000
Preto, novo	58$000	62$000
Manteiga	78$000	82$000
Enxofre, 60 kilos	78$000	82$000
Branco Nacional	78$000	82$000
Idem estrangeiro	95$000	100$000
Amendoim	70$000	75$000
Fradinho	60$000	63$000
Mulatinho	60$000	65$000
De outras/ proc.	35$000	40$000

Fumo:

15 kilos

Em corda, Minas, especial	50$000	70$000
Idem, bom	20$000	25$000
Idem, baixo	10$000	18$000
R. Grande — Amarello, 1ª	45$000	48$000
Idem, 2ª	41$000	44$000
Idem, commum, 1ª	36$000	40$000
Idem, 2ª	32$000	35$000

S. Catharina, esp. de 1ª	45$000	50$000
Idem, 2ª	38$000	42$000
Idem, baixo, 3ª	30$000	33$000
Bahia, especial	90$000	110$000
Idem, superior	60$000	80$000
Idem, bom	45$000	50$000

Kerozene:

		Caixa
Americano, d. marc.	—	32$000

Lombo:

		Kilo
De Minas e Paraná	2$700	3$000

Manteiga:

		Kilo
Minas e E. do Rio	7$200	7$300
S. Catharina, latas de 10 ks.	—	—
Estrangeiras	—	—

Milho:

		62 kilos
Amarello	24$000	25$000
Branco	27$300	28$000
Mesclado	24$000	25$000

Rio da prata:

Oleo:

		Kilo bruto
Em barril	—	2$600
Em lata	—	2$700

De caroço de algodão:

Nacional	—	2$600
Estrangeiro	—	—

Polvilho:

		Kilo
De Minas	—	—
De Porto Alegre	—	—

Phosphoros:

Ypiranga, madeira.	81$000	83$000
De cêra	93$000	95$000
De luxo	81$000	83$000
Olho	81$000	83$000
Brilhante	81$000	83$000
Outras marcas	78$000	80$000

Queijos:

		Um
De Minas	4$000	7$000
Palm. typo Rheno.	11$000	13$000

Sal:

		60 kilos
Norte, grosso	—	13$000
Idem, moido	—	13$000
Cabo Frio, grosso	—	10$000
Idem, moido	—	12$000
Estrangeiro	—	—

Tapioca:

		Kilo
Div. procedencias	$850	1$000

Toucinho:

		Kilo
Commum	2$200	2$400
Fumeiro	3$300	3$400

Vinagre:

		Barril
Estrangeiro	160$000	180$000
Nacional	31$000	35$000

Vinho:

		Barril
Rio Grande	110$000	120$000
Estrang. virgem	—	1:400$
Idem verde	—	1:400$
Idem collares	—	1:450$

Xarque:

Do Rio da Prata	2$200	2$700
Idem, idem	2$500	3$100
Do Rio Grande	2$000	2$600
Do Matto Grosso	1$500	2$400
De Minas, Rio, São Paulo	1$70	2$500

MOVIMENTO MARITIMO

ENTRADAS DO DIA 10

"Alte. Jaceguay", paquete nacional, procedente de Santos.

"Capivary", vapor nacional, procedente de Porto Alegre.

"Trevolgan", vapor inglez, procedente de Cardiff.

"La Plata Maru", paquete japonez, procedente de Buenos Aires.

"Berwindermor", vapor inglez, procedente de Cardiff.

SAIDAS DO DIA 10

"Araranguá", paquete nacional, para Recife.

"Itaipava", paquete nacional, para Villa Nova.

"Itassucê", paquete nacional, para Porto Alegre.

"Maranguape", vapor nacional, para Manáos.

"Daruholme", vapor inglez para Barymore.

VAPORES ESPERADOS, DURANTE O MEZ DE JANEIRO

"American Legion", N. York	11
"Aracaju'", Santos	11
"Asp. Nascimento", Laguna	11
"Campos", Santos	11
"General Mitre", B. Aires	11
"Valdivia", Buenos Aires	11
"West Segovia", Nova Orleans	11
"Bernini", Liverpool	12
"Celeste", Santos	12
"Guaratuba", Bahia Blanca	12
"Ruy Bargosa", Santos	12
"Vigo", Hamburgo	12
"Recife", Portos do Sul	13
"Taubaté", Nova York	13
"Antonio Delfino", Hamburgo	14
"Santa Thereza", Hamburgo	14
"Aratimbó", Portos do Sul	15
"Bretwalda", Cardiff	15
"Colombo", Buenos Aires	15
"Com. Alcidio", Porto Alegre	15
"Conte Verde", Genova	15
"Duque de Caxias", Montevidéo	15
"Etha", Portos do Sul"	15
"Highland Rover", Londres	15
"Ingá", Santos	15
"Monte Sarmiento", B. Aires	15
"Sabará", Belém	15
"Serela", Genova	15
"Valdivia", (sueco), Suecia	15
"Cant. Guimarães", Hamburgo	16
"Hoflsam", Londres	16
"Western World" R. da Prata	16
"Sierra Ventana", Bremen	16
"K. Margareta", Suecia	17
"Rio Amazonas", portos do Norte	17
"Aurigny", Rio da Prata	18
"Jupiter", S. Francisco	18
"Lima", Buenos Aires	18
"Pará", Belém	18
"West Keene", Cavannak	18
"Almeda", Londres	19
"Baependy", Manáos	19
"Belvedere", Buenos Aires	19
"Holm", Hamburgo	19
"Alsina", Buenos Aires	20
"Andes", Buenos Aires	20
"Anna", Portos do Sul	20
"Araranguá", Recife e esc.	20
"Douro", Portos do Norte	20
"Krakus", Rio da Prata	20
"Reina V. Eugenia", Barcelona	20
"Torlak Skogland", Hamburgo	20
"Vauban", Rio da Prata	20

VAPORES A SAIR, DURANTE O MEZ DE JANEIRO

"Alte. Jaceguay", Belém	11
"American Legion", B. Aires	11
"Darro", Buenos Aires	11
"General Mitre", Hamburgo	11
"Itajubá", P. Alegre	11
"Valdivia", Genova	11
"Alice" Maceió	12
"Celeste", Ponta d'Areia	12
"Itaquicê", Pará	12
"Laguna", S. Francisco	12
"Providencia", Camocim	12
"Vigo", Buenos Aires	12
"Schoodic", Nova Orleans	14
"Tupy", Santos	14
"Raul Soares", Santos	14
"West Segovia", S. Francisco	14
"Centenario", S. Matheus	12
"Stella", Santos	12
"Aracaju'", Nova Orleans	13
"Borgland", Buenos Aires	13
"Rodrigues Alves", Montevidéo	13
"Antonio Delfino", B. Aires	15
"Asp. Nascimento", Laguna	15
"Ayuruoca", Nova Orleans	15
"Bagé", Hamburgo	15
"Campos", Manáos	15
"Colombo" Genova	15
"Cte. Ripper", Porto Alegre	15
"Conte Verde", B. Aires	15
"Highland Rover", Rio da Prata	15
"Lima", Suecia e Filandia	15
"Mandu'", Nova York	15
"M. Sarmiento", Hamburgo	15
"Recife", Macau	15
"Ruy Barbosa", Hamburgo	15
"Serela" Buenos Aires	15
"Valdivia" (sueco) B. Aires	15
"Western Wold", Nova York	16
"Sierra Ventana", Buenos Aires	16
"Krompincessan Margarita", B. Aires	17
"Aratimbó", Recife	17
"Murtinho", Penedo	17
"Una" Tutoya	17
"Aurigny", Havre	18
"Iraty", Iguape	18
"Itaituba", Pelotas	18
"João Alfredo", Belém	18
"Lima", Suecia	18
"Rio Amazonas", P. Alegre	18
[illegible], Hamburgo	18
"Almeda", Rio da Prata	19
"Alwaki", Rotterdam	19
Corcovado", Mossoró	19
"Belverdere", Trieste	19
"Etha", S. Francisco	19
"Holm" Rio da Prata	19
"K. Margareta", B. Aires	19
"Andes", Southampton	20
"Alsina" Genova	20
"Krakus", Havre	20
"Sumaré", Cannavieiras	20
"Reina V. Eugenia", B. Aires	20
"Torlak Skogland", B. Aires	20
"Valparaiso", Portos do Pacifico	20
"Vauban", Nova York	20

MALAS POSTAES

O Correio Geral expedirá as seguintes malas postaes:

Pelo "Itaquicê", para Bahia e demais portos do norte: Impressos até ás 10 horas do dia 12; objectos para registrar até ás 18 horas do dia 11; cartas para o interior da Republica até ás 10 1\|2 horas do dia 12; idem, idem, com porte duplo até ás 11 horas do dia 12.

ALFANDEGA

EXPEDIENTE

Por portaria de hontem foram mandados servir nos pontos abaixo indicados, os seguintes funccionarios: Trapiche Mercurio, Mario Romulo Linhares; Conferencias avulsas, Balthazar Gonçalves de Almeida; Archivo, Oscar Pires; e Laboratorio de Analyses, Alexandre Tacito da Costa.

— Ao director da Receita foi encaminhad o recurso da Companhia Imperial de Industrias Chimicas do Brasil, do acto da Inspectoria, considerando como sal refinado, sujeito á taxa do imposto de consumo de 25 réis por 250 grammas, de accordo com a letra B, n. 555, do § 4º, do art. 4º, do actual regulamento baixado com o decreto n. 17.464, de 6 de outubro de 1926, a mercadoria despachada pela recorrente como sal commum ou de cozinha, branco, impuro, em pó, pesando bruto 72.953 kilos, da taxa de 30 réis por kilogramma, accrescida de 25%, de accordo com o art. 213 da Tarifa combinado com a nota 21ª da mesma Tarifa, ou seja da taxa de 37,5 réis.

— Restituindo ao director da Receita o processo relativo ao requerimento da São Paulo Alpargatas Company, reclamando contra a importação de lonas de linho pela Alfandega desta capital, consignadas ao Ministerio da Marinha, o Inspector informou que a isenção de direitos de que se trata foi concedida pela Alfandega, por ter sido a lona em apreço encommendada no estrangeiro antes da publicação da circular n. 44, de 7 de agosto ultimo.

— Ao director da Receita foi encaminhado, afim de ser submettido á consideração do ministro da Fazenda, o processo relativo ás syndicancias mandadas proceder pela Alfandega, afim de ficarem apurados o destino e a applicação dos materiaes importados, com reducção de direitos, pela Camara Municipal de Descalvado, no Estado de Minas Geraes, no anno de 1924, destino e applicação aquelles que não ficaram sufficientemente provados.

— Foram mandados servir nos pontos abaixo indicados, os seguintes funccionarios: Portas de saida — Armazem externo B, Pedro Carvalho; armazem externo C, Olegario Carvalho. Conferencias internas: Armazem Externo C, Adriano Ferreira e Milton Gonçalves. Conferencias avulsas, Rogerio Freire.

— Foram baixadas portarias dando conhecimento aos srs. empregados, para a devida observancia, do decreto n. 5.650, de 9 do corrente mez, o qual altera as taxas comprehendidas nos arts. 434 a 480, classe 15ª, da actual tarifa das Alfandegas e entrará em vigor tres mezes depois da sua publicação; e da circular do Ministerio da Fazenda, numero 1, de 9 do corrente mez, a qual declara que fica prohibida a entrada dos fermentos mineraes em cuja composição figurem saes de aluminio, taes como o Snow King baking powder de Cincinati-Ohio, S. S. A.", que são productos incluidos entre as substancias nocivas de que trata o art. 754 do decreto n. 16.300, de 31 de dezembro de 1923.

CAES DO PORTO

SITUAÇÃO DO CAES HONTEM A'S 10 HORAS DO DIA

Armazem 1 — Chatas diversas c|c. do "Bruyere"; vapor nacional "Icarahy", cabotagem.

Armazem 2 — Vapor nacional "Serra Grande", cabotagem; vap. nacional "Alice", cabotagem; vapor "Laguna", cabotagem.

Armazem 3 — Vapor allemão — "Frithjof Kide".

Armazem 4 — Vapor nacional "Raul Soares".

Armazem 5 — Vapor sueco "Goetaland", desc. de cimento; chatas diversas c|c. do "Munorleans".

Armazem 6 — [V]apor inglez "Hartfiel", desc. armazem 1.

Armazem 7 — Chatas diversas c|c. do "Sovera"; vapor nacional, "Caxambu'".

Armazem 8 — Vapor norueguez "Borgland", descarg de cimento.

Armazem 9 — Vapor inglez "Mannah", descarga de carvão.

Armazem 10 — Vapor francez, "Amiral B. Lamarnaix"; chatas diversas c|c. do "Croix".

Pat. 10 — Vapor grego "Angelos L." descarga de carvão.

Armazem 16 — Vapor inglez "Darro".

Armazem 17 — Vapor belga "Grenadier", embarque de manganez; chatas diversas c|c. do "Vera".

Armazem 18 — Chatas diversas, c|c. do "Andes"; pontão nacional "Lock Trol", descarga de madeira.

P. Mauá — Vago.

Nas varas Criminaes

São os seguintes os summarios marcados para hoje, nas varas criminaes: Na Primeira: Luiz de Sá, Wilson Silveira, José Lopes e José Fernandes de Souza; na Segunda: Adhemar de Assumpção, Antonio Marques de Oliveira e José Panhares; na Quarta, Ary de Andrade Guerra, Elias Cohen e Isidoro Guimarães; na Quinta: Renato Rangel da Silva, José Constantino dos Reis, Manoel Severo Lima e José Maria Boaventura; na Setima: Salvador Luque, Virgilio Alfredo Cordeiro, Thiago Medeiros, Hilario Macedo, Guilherme Romay e Nicanor Garcia, e na Oitava: Rodolpho Lopes Rodrigues, João Procopio Corrêa e José da Silva.

Dr. Arnaldo Cavalcanti

(ASSISTENTE DA FACULDADE)

Cirurgia Geral — Tumores do ventre — Appendicite, hernia — Mol. de senhoras, partos e cesariana.

Diariamente, ás 16 horas

SETE DE SETEMBRO, 135 — C. 2089.

Um bloco de pedra sobre a linha

Nas proximidades da estação de Triumpho, ramal de Vassouras, caiu sobre a linha ferrea um bloco de pedra.

Foi por isso retardada a marcha dos trens SV 2 e SV 5.

Generos Alimenticios Seleccionados

GRANDES ARMAZENS CLEMENTE

PRAÇA JOSÉ DE ALENCAR Nº 11

Fones B. Mar: 1496, 2046 e 2696

Precatorios mandados cumprir

O director da Recebedoria do Districto Federal mandou cumprir os precatorias dos juizes da 2ª, 3ª e 8ª Pretorias Criminaes, 3ª Pretoria Civel e 2ª Vara de Ausentes, de entrega das quantias de 300$, 800$, 400$, 300$, 300$, 1:340$955 e 2:163$424, em favor de Joaquim Loureiro Pereira, srs. José Moutinho Amado, Mario José da Costa, Oswaldo Luiz da Silva Pessoa, e André Bartholomeu Pagani, Alberto de Castro Amorim, Felippe Thomaz de Miranda e Marie Emilie Brice.

Gonorrhéa e suas complicações em ambos os sexos. Cura radical por processos seguros e rapidos. DR. JOÃO ABREU — DR. DUARTE NUNES. Das 8 ás 19 horas. Telep. Norte 5803. Rua São Pedro n. 64.

Sobre licenças do funccionarios da Fazenda

O director geral do Thesouro Nacional expediu, hontem, sob o n. 1, a seguinte circular:

"Recommendo aos srs. chefes das repartições subordinadas ao Thesouro Nacional, que não encaminhem ao mesmo Thesouro pedidos de licença de funccionarios, sem que delles constem, além dos documentos exigidos por lei, os seguintes esclarecimentos indispensaveis á rapida solução do assumpto:

a) nas licenças para tratamento de saude, quaes as obtidas pelo funccionario nos dois ultimos annos, a contar da data do pedido para traz;

b) nas licenças para tratar de interesses particulares, se o funccionario tem dois annos de effectivo exercicio no cargo e quaes as obtidas nos ultimos 24 mezes; finalmente

c) nas licenças do art. 17 do decreto n. 14.663, de 1 de fevereiro de 1921, quaes as licenças gozadas pelo interessado, a partir de 1920, data em que foi instituida essa licença especial.

Reparos na linha do centro da Central

Depois da passagem do trem S 9, hoje, a Central do Brasil interromperá o trafego no kilometro 607 da linha do centro, entre as estações de capitão Eduardo e Santa Luzia.

As linhas do referido trecho serão submettidas a reparos.

Os despachos de hontem na Fazenda

O sr. presidente da Republica assignou, hontem, os seguintes decretos:

Na pasta da Fazenda: — Nomeando Newton Porto, thesoureiro da Alfandega de Aracaju', Estado de Sergipe; dispondo sobre a pensão de montepio que cabe aos herdeiros de funccionarios diplomaticos e consulares; approvando as alterações dos estatutos do Banco dos Funccionarios Publicos; autorisando o Poder Executivo a abrir pelo Ministerio da Marinha o credito de réis 2:787$000 para pagamento do 1º tenente graduado reformado João Gonçalves Souza; incluindo o Hospital de S. João Marcos, no E. do Rio e outros entre as instituições que percebem quota d obeneficio de loterias.

DR. BRANDINO CORRÊA

Molestias do apparelho Genito-Urinario, no homem e na mulher. OPERAÇÕES: Utero, ovarios, prostata, rins, bexiga, etc. Cura rapida por processos modernos, sem dôr da

GONORRHÉA

e suas complicações: Prostatites, orchites, cystites, estreitamentos, etc. Diathermia, Darsonvalização. Rua Republica do Perú, 23, sob., das 7 ás 9 e das 14 ás 19 hs. Domingos e Feriados das 7 ás 10 hs. Central 2654.

"Agricultura e Pecuaria"

Acaba de apparecer, com o titulo acima, uma nova e importante publicação, consagrada exclusivamente ao estudo das questões ligadas á lavoura e á criação e á intransigente defesa dos interesses nacionaes correlativos.

"Agricultura e Pecuaria" é editada como supplemento quinzenal da "Revista das Estradas de Ferro", e tem como directores os srs. Ildefonso Simões Lopes e Alcides Lins, o que representa um duplo penhor da seriedade dos seus objectivos, do criterio e da imparcialidade com que abordará os complexos assumptos contidos em seu programma, e da segurança com que fornecerá aos seus leitores as informações mundiaes de palpitante actualidade que fazem parte integrante desse mesmo programma.

O primeiro numero, que recebemos e acabamos de examinar detidamente, é a prova tangivel e brilhante do que ahi se avança.

Impressa em optimo papel, que realça e valorisa as innumeras illustrações contidas no texto, e de um feitio elegante e agradavel, que torna facil a sua leitura, "Agricultura e Pecuaria" offerece-nos, com isso, neste numero inicial, uma abundante série de valiosos artigos e notas do maior interesse, além das secções com que se compromette a servir incansavelmente os seus leitores.

DROGARIA LAMAIGNE'RE

V. Silva & Cia. — Casa fundada em 1907. — Drogas e especialidades pharmaceuticas nacionaes e estrangeiras. Vendas em grosso e a varejo. — Rua da Assembléa, 34.

Varias exonerações na Marinha

O ministro da Marinha, por actos de hontem, exonerou: o capitão tenente Thomaz da Costa Pereira, do cargo de capitão-mór do porto do Rio Grande do Sul; capitão-tenente patrão-mór Agostinho de Carvalho, do Arsenal de Marinha, passando a servir em Matto Grosso; segundo tenente Ricardo Marques dos Santos, de patrão mór do porto do Maranhão; segundo tenente João Pedro dos Santos, de patrão mór do porto de Alagoas; segundo tenente Antonio Cabral de Medeiros, de patrão mór do porto do Ceará.

Terreno em Botafogo

Vende-se um na esquina da rua Marquez de Olinda com a rua Bambina, com 20 metros por 24 metros, divididos em lotes. Trata-se pelo T. S. 2589.

Outro credito para obras e melhoramentos da cidade

O prefeito do Districto, por decreto de hontem, abriu o credito extraordinario de 5.000:000$ para attender ás despezas com a realização de obras e melhoramentos da cidade.

Loteria da Capital Federal

Principaes premios de hontem:

15980	20:000$000
25469	5:000$000
26114	3:000$000
0551	1:000$000
0607	1:000$000

A.	5980
M.	721
R.	99[illegible]
S. (grupo)	5

NO ANTIGO:

33309

PARA INVERTER:

89509

ODEON - GLORIA - PALACIO

HOJE HOJE

Ricardo Cortez

EM

ORCHIDE'A

EIS O LINDO FILM COM QUE
O Programma Serrador abre o anno de 1929

Duas o amavam... a qual deveria elle amar ? XENIA DESNI ELOUISE LAGRANGE — são as duas estrellas deste romance encantador

No programma — o lindo film colorido da TIFFANY
——) CANTO NUPCIAL (——

—:— —:— HORARIO —:— —:—
COLORIDO : 2 — 4 — 6 — 8 e 10
ORCHIDEA : 2,10 — 4,10 — 6,10 — 8,10 e 10,10

—:— SEGUNDA-FEIRA —:—
A METRO GOLDWY N MAYER apresen...
...amon Novarro em PROCELLAS DO...

HOJE

Uma historia de amor — mas de amor que se sacrifica...

Eis o que nos dá o lindo film do PROGRAMMA URANIA

O preço de uma paixão

Com DOLLY DAVIES E IGO SYM

No programma: AMOR DE VIUVA, Comedia do P. Matarazzo-BRASIL ANIMADO (noticiario) e AO NORTE DE SUEZ — colorido da Tiffany Stahl

A. SEGUIR. —. O P. Urania apresentará — O ESTUDANTE MENDIGO — com H. Liedtke e Agnes Ester-Hazy.

HOJE — Um grande programma completo !

NA TELA — O grande film do PROGRAMMA SERRADOR, com a mais bella mulher da Hespanha — —:— CONCHITA PIQUER —:—

O Preto que tinha a Alma Branca

10 actos soberbos e emocionantes

Revista Odeon — novidades mundiaes

No Palco — Delval e seus partenaires em
BANCANDO O GENERAL
buffona da de grande successo em que tambem toma parte ELISA DEL RIO com os seus tangos.

Poltronas, 3$000 — Galerias, 2$000 — Frizas, 20$000 Camarotes, 15$000.

SEGUNDA-FEIRA — O grandioso film da UFA —:— (P. Urania) — METROPOLIS

AMANHA — Sabbado — A's 4 horas — 1ª Vesperal da maga artista da dansa.

TORTOLA VALENCIA

COMPANHIA BRASIL CINEMATOGRAPHICA

As lindas condessas Laura e Vera eram dois mimos de graça e brejeirice...

WILLIAM FOX apresenta Martini Cocktail

As escabrosas aventuras de um norte-americano exilado em Paris.

—:—

Um estupendo film da FOX com
Mary Astor, Albert Gran, Matt Moore e Jocelyn Lee

Segunda feira, dia 14, no cinema

PATHE'-PALACE

HOJE — O GRANDE SUCCESSO DO ELEGANTE — HOJE

Reginald Denny Na sua ultima e esplendida criação para a UNIVRSEAL JEWEL

COM MEDO DAS MULHERES

CARL LAEMMLE Presents

Reginald Denny

REGINALD DENNY, timido e medroso nao sabe como se livrar de uma galante pequena, que não o deixa um minuto socegado. REGINALD DENNY, num trepidante e luxuoso cabaret, é alvo das seducções do bello sexo, mas... sempre

Com medo das mulheres

A DELICADA COMEDIA FOX FILM

VENCENDO NA VIDA por

J. Farrell Mac Donald, Sally Phipps e Charles Morton

Nesse lindo film, destaca-se em scenas inteiramente coloridas, um famoso concurso internacional de formosura, em que perpassam todos os typos de belleza, na ancia da conquista de titulo e do tentador premio

RAMON NOVARRO, JOAN CRAWFORD, ERNEST TORRENCE

Procellas do Coração

da Metro-Goldwyn-Mayer

DIA 14 ODEON

UM elenco MAGNIFICO, querido, numa DELICIOSA comedia ROMANTICA — WILLIAM Haines RICARDO Cortez JOSEPHINE Dunn EM

AS GLORIAS DE MINHA MULHER

PRODUCÇÃO dirigida por JAMES Cruze para "METRO Goldwyn Mayer"

SEGUNDA-feira no

CAPITOLIO

Um delicioso drama de juventude

As mulheres ardentes amam os homens que sabem attingir brutalmente o alvo que elles desejam !

A seguir no GLORIA

PROGRAMMA URANIA

Este film ...exhibido nos Cinemas de Copacabana, Tijuca, RUA DA CARIOCA e H. LOBO

CAPITOLIO — IMPERIO

Paramount Pictures

2 — 3,40 — 5,20 — 7 — 8,40 e 10,20

—) FAY WRAY e CARY COOPER (—
OS SUBLIMES APAIXONADOS DO ECRAN
EM

O PRIMEIRO BEIJO

(The First Kiss)
Um film da "PARAMOUNT"

Como complemento de programma :
PARAMOUNT JORNAL N.º 32 — 29 e CASAR POR TROÇA — Comedia em 2 actos

A Seguir:
WILLIAM HAINES, RICARDO CORTEZ e JOSEPHINE DUNN
EM

As glorias de minha mulher

(Excess Baggage)
Um film da "Metro-Goldwyn-Mayer"

2 — 3,40 — 5,20 — 7 — 8,40 e 10,20

Lew Gody e Ayleen Princle
— em —

Nenê Cyclone

(Baby Cyclone)
Um film da "Metro-Goldwyn-Mayer"

Como compemento de programma :
PARAMOUNT JORNAL N.º 31 — 29 e AS TRES DA MANHÃ — Comedia "Metro Goldwyn Mayer"

A seguir:
RICHARD DIX
O joven Galã Batalhador, e
JEAN ARTHUR
EM

O BATE-BOLA DO AMOR

(Warming Up)
Um film da PARAMOUNT

TRIANON

CIA. ABIGAIL MAIA-ODUVALDO VIANNA

HOJE HOJE

A's 7 1|2 horas
O homem da casaca
A's 9 horas
Um homem de negocios
A's 10 1|2 horas
(Primeira do deslumbrante sainete-fantasia)
UM CONTO DA CAROCHINHA

A SEGUIR: —:—
"ONDE CANTA O SABIA"

Theatro RECREIO

Empreza A. Neves & Cia.

HOJE —:— HOJE

A's 7 3|4 e 9 3|4

Dois magistraes espectaculos da colossal revista feérica, de critica, satyra e humorismo, da notavel parceria MARQUES PORTO-LUIZ PEIXOTO.

Miss Brasil

Diversos numeros que o publico faz repetir, 3 4 e 5 vezes.

O maior e mais ruidoso successo do nosso theatro de revista.

Retumbante exito interpretativo da brilhante estrella —:— ARACY CORTES —:—
Notavel actuação da eminente artista ITALIA FAUSTA
Brilhante criação de Olympio Bastos, Vicente Celestino, Palitos, J. Figueiredo, Manoel Pera e Lydia Campos.

HOJE — 50 REPRESENTAÇÕES — HOJE

A eminente artista ITALIA FAUSTA, além de seus papeis, recitará os lindos versos "O MEU BRASIL" de Olegario Marianno.

DOMINGO — Brilhante matinée ás 2 3|4.
HOJE E TODAS AS NOITES —:— "MISS BRASIL"

CINE THEATRO CENTRAL

SEGUNDA-FEIRA UM FILM ROMANTICO !
KEN MAYNARD, em
:— O VALLE DA AVENTURA —:—
"First National"

NO PALCO HOJE

O pequeno prodigio
EDISON
e a sua esplendida troupe de crianças

Cachorros comediantes
em impagaveis tragicomedias

MIMI WANDERBILT
cantora excentrica

LES HURRYS
em trabalhos difficeis sobre varas

OS YUMAZETTI
estupendos acrobatas comicos e excentricos

AYMOND
um verdadeiro phenomeno voccal. Imitador da voz feminina

Alf. Albuquerque
o applaudido comico brasileiro

HOJE NA TE'LA

Annette Benson
— em —

CONFETTI

Uma bellissima producção da FIRST NATIONAL
Completando o programma :
Jorge, caçador de feras — Comedia 2 actos
M. G. M. NewS 63 — Jornal

PROGRAMMA DO PALCO:

A's 3 1|2 e 8 1|2 horas	A's 5 1|2 e 11 horas
ALF. ALBUQUERQUE	LES HURRY'S
OS YUMAZETTI	MIMI WANDERBILT
AYMOND	CACHORROS COMEDIANTES
PEQUENO EDISON	

SEGUNDA-FEIRA — ESTRÉA de
Themistocles e Miss Eva

Cinema IDEAL

Rua da Carioca, 60-64 Tel. Central 1027

HOJE HOJE

LON CHANEY
— o homem de mil caras — em

O phantasma da opera

um colosso da "Universal"

Dorothy Mackaill e Jack Mulhall
em

DA FOME A FAMA

Uma comedia encantadora da «First National»

SEGUNDA-FEIRA
LON CHANEY, em
Piratas modernos
"Metro Goldwyn-Mayer"

SEGUNDA-FEIRA
Reginald Denny, em
Com medo das mulheres
"Universal"

Cine Theatro IRIS

Rua da Carioca, 49-51 — Tel. Central 4152

HOJE HOJE

NO PALCO — 3 e 8,30
Companhia Lyzon Gaster--Juvenal Fontes (Jeca Tatú)
Na burleta

Os rivaes de Casanova

impagavel burleta em 2 quadros, de Cyro Ribeiro e musica de Luiz Piedrahita

NA TELA — GARY COOPER, em
A ultima prisioneira
uma maravilha da "PARAMOUNT"

TIM MC. COY, em
O Cavalleiro das Trevas
estupenda producção da "Metro Goldwyn Mayer"

SEGUNDA-FEIRA
POLA NEGRI, em
HOTEL IMPERIAL
"Paramount"

SEGUNDA-FEIRA
CLARA BOW, em
Marinheiros em terra
"Paramount"

No palco — A revuette em 15 quadros — VER PARA CRER — de Cyro Ribeiro

Pavilhão BOTAFOGO

P. Botafogo, 470

HOJE —:— HOJE

GRANDIOSA FUNCÇÃO!

GRANDE CIRCO

SEYSSEL

Os melhores artistas de variedades ! Os comicos sem rivaes !

ESTRÉA da
MURGA GATITANA
6 musicos comicos

Terminará o espectaculo com uma impagavel comedia

ATLANTICO
T. J. 1521
HOJE ULTIMO DIA
RUTH TAYLOR, em
OS RECEM-CASADOS
PARAMOUNT
GERTRUDES, OLMSTREAD, em
Enganos da juventude
—:— VITAGRAPH —:—
Amanhã: LEW CODY, em
Papae solteiro

AMERICANO
T. Ip. 622
HOJE, AMANHÃ e DEPOIS
BUSTER KEATON, em
Marinheiro de encommenda
—:— United Artists —:—
DAVID ROLLINS, em
Um beijo por Gloria
—:— FOX —:—
2ª-feira — Estréa da CIA. DE REVISTAS, SKETCHS, e BAILADOS.

GUANABARA
Tel. Sul 2418
HOJE, AMANHÃ e DEPOIS
JOHN BARRYMORE, em
TEMPESTADE
—:— United Artists —:—
LEW CODY, em
Papae solteiro
Metro Goldwyn Mayer
DOMINGO: MATINE'E

TIJUCA
T. V. 3653
HOJE. ULTIMO DIA
KEN MAYNARD, em
Trato é trato
—:— First National —:—
LILA LEE, em
ADORAVEL MENTIROSA
—:— MATARAZZO —:—
Amanhã: TOM MIX, em
DINHEIRO É SANGUE

AMERICA
Tel. V. 4575
HOJE. ULTIMO DIA
MARY PHILBIN, em
Dança da vida
—:— United Artists —:—
MILTON SILLS, em
O VALLE DOS GIGANTES
—:— First National —:—
Amanhã: JOAN CRAWFORD, — em —
— Garotas modernas —

BRASIL
Tel. V. 2012
HOJE, AMANHÃ e DEPOIS
CORINNE GRIFFITH, em
Jardim do Eden
—:— United Artists —:—
LEW CODY, em
Papae solteiro
Metro Goldwyn Mayer
DOMINGO: MATINE'E

VELO
Tel. V. 374
HOJE, AMANHÃ e DEPOIS
THOMAS MEIGHAN, em
A lei dos fortes
—:— PARAMOUNT —:—
RIN TIN TIN, em
Emquanto Londres dorme
"Programma Matarazzo"
No palco: Successo da Cia. de Revistas, Sketchs e Bailados, na revista em 16 quadros. —x—
DE PONTA A PONTA

HADDOCK LOBO
Tel. V. 480
HOJE, AMANHÃ e DEPOIS
JOHN GILBERT, em
ARREPENDIMENTO
Metro Goldwyn Mayer
TOM MIX, em
Dinheiro é sangue
—:— FOX —:—
DOMINGO: MATINE'E

VILLA ISABEL
Tel. V. 1582
HOJE. ULTIMO DIA
MONA MARYS, em
Escravos do Volga
—:— UFA —:—
CAMINHOS DO PERIGO
Film em 2 actos
A corrida de cachorros de Chiquinho
Comedia em 2 actos
Amanhã: JOHN GILBERT, — em —
ARREPENDIMENTO